

INTERIM REPORT

2012

半期ディスクロージャー誌



農林中央金庫

# 人々の豊かな「暮らし」と「食」のために

豊かな自然と、豊かな暮らし。それは農林中央金庫の願いです。

JAバンク・JFマリンバンクの全国機関として  
農林水産業をしっかりと支えていくこと。

ひいては日本に暮らすすべてのみなさまに貢献すること。

それが農林中央金庫の使命にほかなりません。

明日の農業を支える担い手の育成や、  
自然環境や資源を守るための森林再生事業。

さらには、国内有数の機関投資家として  
グローバルな投資活動による安定収益の確保も、  
私たちの使命を果たすための重要な活動です。

次の時代の豊かさのために。

農林中央金庫は活動を続けてまいります。

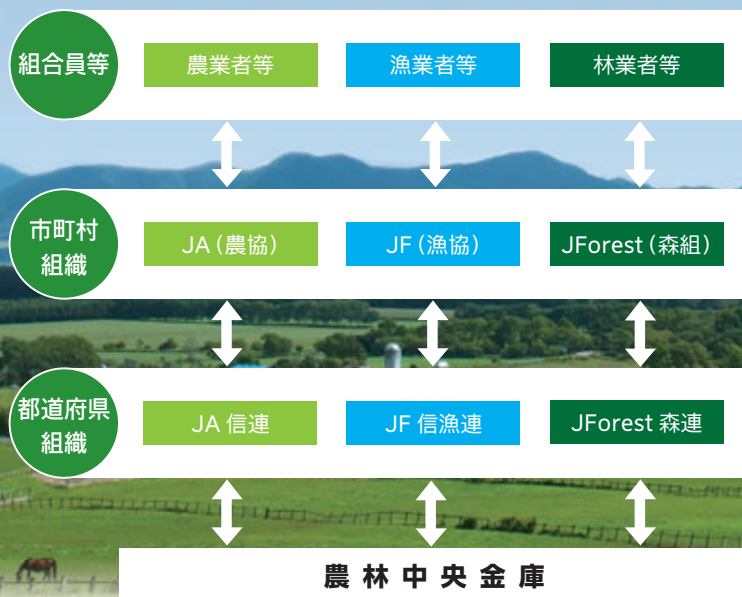

## プロフィール

|           |   |
|-----------|---|
| 名称        | ■ 農林中央金庫<br>(英文名称: The Norinchukin Bank)                  |
| 根拠法       | ■ 農林中央金庫法<br>(平成13年法律第93号)                                |
| 設立年月日     | ■ 大正12(1923)年12月20日                                       |
| 経営管理委員会会長 | ■ ばんざい あきら<br>萬歳 章  |
| 代表理事理事長   | ■ こうの よしお<br>河野 良雄  |
| 資本金       | ■ 3兆4,259億円 (平成24年9月30日現在)<br>● 出資は、会員および優先出資者から受け入れております |
| 連結総資産額    | ■ 74兆654億円 (平成24年9月30日現在)                                 |

# 目次

## 02 | トップメッセージ

## 04 | 平成24年度半期決算の概況

## 05 | 農林中央金庫の取組み

|                             |   |
|-----------------------------|---|
| 復興支援プログラムの取組状況              | 5 |
| 協同組織中央機関としての機能発揮に向けて        | 7 |
| 安定的な財務運営とリスク管理手法の継続的な改善に向けて | 9 |

## 11 | 資料編

|          |    |
|----------|----|
| 財務データ    | 12 |
| バーゼルⅡデータ | 54 |
| 内部統制     | 84 |
| 組織データ    | 85 |

本誌には、当金庫の平成24年9月末時点における財務状況および業績に関する実績値のほか、当金庫に関連する見通し、計画、目標などの将来に関する記述が含まれています。これらの将来に関する記述は、当金庫が作成時点に入手可能な情報に基づき、予測等や一定の前提(仮定)のもとになされており、経営を取り巻く環境の変化などにより異なる結果となりますことをご承知おきください。

連結自己資本比率 ■ 27.09% (平成24年9月30日現在)  
(国際統一基準)

会 員 ■ 農業協同組合(JA), 漁業協同組合(JF), 森林組合(JForest)およびそれらの連合会, その他の農林水産業者の協同組織等のうち, 農林中央金庫に出資している団体。  
(平成24年9月30日現在 3,850団体)

従業員数 ■ 3,289人 (平成24年9月30日現在)

事業所 ■ 本店…1 ■ 国内支店…18  
■ 分室…5 ■ 推進室…17  
■ 海外支店…3  
■ 海外駐在員事務所…2  
(平成24年9月30日現在)

格 付

| 格付機関名        | 長期債務格付 | 短期債務格付 |
|--------------|--------|--------|
| スタンダード&プアーズ社 | A+     | A-1    |
| ムーディーズ社      | A1     | P-1    |

(平成24年9月30日現在)

本誌では、農業協同組合をJA(農協)またはJA, 漁業協同組合をJF(漁協)またはJF, 森林組合をJForest(森組)またはJForestとそれぞれ記載しています。

# 平成24年度半期決算の 概況についてご報告します。



農林中央金庫  
経営管理委員会会長  
萬歳章

農林中央金庫  
代表理事理事長  
河野良雄

平成24年度は、平成23年度からの2年間を計画期間とする「中期経営計画」に基づき、東日本大震災の復興対応を最優先に取り組むとともに、当金庫の基本的使命であります「協同組織中央機関・専門金融機関としての機能発揮」について、発展的に取り組んでまいりました。

平成24年度半期につきましては、グローバル経済の減速した状態が強まるなか、先進各国で追加の金融緩和策が実施されたことなどにより、金利は低下し、為替は円高が進行しました。このような経済・金融環境のもと、国際分散投資を基本に置いた投資スタンスを継続するなかで、適切なリスク管理とポートフォリオ運営に努めてまいりました。その結果、当金庫の平成24年度半期決算(連結ベース)は、1,439億円の経常利益を確保するとともに、自己資本比率は27.09%(Tier I 比率は19.88%)と高い水準を維持することができました。

東日本大震災の復興対応につきましては、平成23年度に創設した「復興支援プログラム」(期間4年程度、支援額300億円)に基づき、被災された農林水産業者に対する金融支援や、被災地域の生活再建に向けた取組み支援、被災会員の経営基盤強化のための事業・経営支援などについて、役職員をあげた取組みを展開しております。また、協同組織中央機関・専門金融機関としての機能発揮につきましても、農林水産業者に対する金融機能の強化や、農商工連携の取組みなど、各分野における着実な取組みを進めております。

JAバンク、JFマリンバンク、JForestグループおよび当金庫としましては、今後とも、協同組合ならではの役割・機能を発揮しつつ、みなさま方から安心・信頼される金融機関・組織を目指していくとともに、農林水産業・農山漁村の振興に貢献する取組みを行ってまいります。最後になりますが、JAバンク、JFマリンバンク、JForestグループおよび当金庫を、これまで以上にお引き立て賜りますよう、よろしくお願い申し上げます。

平成25年1月

農林中央金庫 経営管理委員会会長

農林中央金庫 代表理事理事長

萬歳 章

河野良雄

# 平成24年度半期決算の概況

## ■ 平成24年度半期決算の概況

### □ 損益の概況

当半期の収益環境は、欧州債務問題への懸念や中国をはじめとする海外経済に対する慎重な見方等が台頭するなか、日米欧で追加の金融緩和が実施され、米国を中心に長期金利が低下、為替も円高が進行しました。

このような環境において、連結経常利益は前年同期比143億円減益の1,439億円、連結半期純利益は前年同期比70億円増益の1,310億円となりました。また、当金庫単体の経常利益は前年同期比215億円減益の1,394億円、半期純利益は前年同期比25億円増益の1,268億円となりました。

### □ 残高の概況

当半期末の連結総資産は74兆654億円で前年度末に比べて1兆8,025億円増加しました。連結純資産は前年度末比1,973億円増加の5兆363億円となりました。

また、当金庫単体の総資産は前年度末比1兆7,745億円増加の73兆4,937億円となりました。主要な勘定残高については、資産の部では貸出金が16兆2,378億円、有価証券が44兆8,132億円となりました。負債の部では預金が43兆3,726億円となり、農林債が4兆8,583億円となりました。

### □ 自己資本比率

当半期末の国際統一基準による連結自己資本比率は27.09%、単体自己資本比率は27.36%となりました。

### ▶ 主要な経営指標の推移

#### <連結>

(単位:億円)

|                         | 平成22年度半期 | 平成22年度  | 平成23年度半期 | 平成23年度  | 平成24年度半期 |
|-------------------------|----------|---------|----------|---------|----------|
| 連結経常収益                  | 5,781    | 10,818  | 6,178    | 9,480   | 5,560    |
| 連結経常利益                  | 1,041    | 1,047   | 1,583    | 756     | 1,439    |
| 連結半期(当年度)純利益            | 829      | 1,295   | 1,239    | 705     | 1,310    |
| 連結半期(当年度)包括利益           | 2,741    | 3,037   | 1,726    | 6,004   | 2,187    |
| 連結純資産額                  | 42,302   | 42,598  | 44,117   | 48,389  | 50,363   |
| 連結総資産額                  | 707,633  | 698,338 | 700,504  | 722,628 | 740,654  |
| 連結自己資本比率(%)<br>(国際統一基準) | 21.74    | 22.67   | 26.20    | 24.67   | 27.09    |

注 「連結自己資本比率(国際統一基準)」は、「農林中央金庫がその経営の健全性を判断するための基準」(平成18年金融庁・農林水産省告示第4号)に基づき算出しております。

#### <単体>

(単位:億円)

|                         | 平成22年度半期   | 平成22年度     | 平成23年度半期   | 平成23年度     | 平成24年度半期   |
|-------------------------|------------|------------|------------|------------|------------|
| 経常収益                    | 5,704      | 10,710     | 6,145      | 9,331      | 5,454      |
| 経常利益                    | 1,039      | 1,173      | 1,610      | 684        | 1,394      |
| 半期(当年度)純利益              | 834        | 1,443      | 1,242      | 616        | 1,268      |
| 出資総額                    | 34,259     | 34,259     | 34,259     | 34,259     | 34,259     |
| 出資総口数(千口)               | 34,064,889 | 34,064,889 | 34,064,889 | 34,064,889 | 34,064,889 |
| 純資産額                    | 42,068     | 42,504     | 44,026     | 48,204     | 50,138     |
| 総資産額                    | 704,950    | 695,519    | 695,436    | 717,191    | 734,937    |
| 預金残高                    | 395,657    | 409,570    | 418,067    | 435,631    | 433,726    |
| 農林債残高                   | 55,762     | 54,216     | 52,466     | 51,256     | 48,583     |
| 貸出金残高                   | 123,903    | 140,023    | 147,605    | 146,557    | 162,378    |
| 有価証券残高                  | 460,605    | 430,700    | 395,398    | 456,554    | 448,132    |
| 職員数(人)                  | 3,229      | 3,183      | 3,253      | 3,206      | 3,289      |
| 単体自己資本比率(%)<br>(国際統一基準) | 21.85      | 22.76      | 26.38      | 24.83      | 27.36      |

注1 預金残高には譲渡性預金を含みません。

注2 「単体自己資本比率(国際統一基準)」は、「農林中央金庫がその経営の健全性を判断するための基準」(平成18年金融庁・農林水産省告示第4号)に基づき算出しております。

## 復興支援プログラムの取組状況

### 復興支援プログラムの概要

平成23年度に創設した「復興支援プログラム」(期間4年程度, 支援額300億円)は, 東日本大震災により農林水産業者, JA(農協), JF(漁協), JForest(森組)が甚大な被害を受けていることを踏まえ, 農林水産業の復興を全力かつ多面的に支援することを目的としています。その内容は, ①被災された農林水産業者等に対する金融支援, ②被災した会員組織に対する事業・経営支援とし, 復興支援の推進にあたり, 当金庫職員の人員派遣等の人的支援もあわせて実施しています。

#### 生産者・会員に対する金融支援

被災された農林水産業法人等の資金繰りの円滑化に資するため, 被災状況を把握のうえ, 元利金の返済猶予を行っているほか, 平成23年12月に創設した「東北農林水産業応援ローン」などによる借入れ要請への適切な対応に努めています。また, 平成24年2月に取扱いを開始した「東北農林水産業応援ファンド」による資本供与も行っています。

このほか, JAバンク・JFマリンバンクによる災害資金への利子補給を行い, 被災された農漁業者の金利負担も支援しています。被災された漁業者に対しましては, わかめ・こんぶの共同出荷に利用する段ボールケースの購入費用を助成するとともに, 魚箱を寄贈しました。

#### 組合員・利用者の生活再建に向けた取組支援

被災されたJAバンク・JFマリンバンク利用者の方々に安定的な金融機能を提供するべく, 相談窓口(コールセンター)を設置するとともに, 取引JA(農協)・JF(漁協)以外の店舗でも一定の範囲内での貯金の払戻しを可能にするなど, 弾力的な対応を継続しています。

このほか, 被災地域の生活再建に向けたJAバンク・JFマリンバンクによる復興応援定期貯金・復興応援ローンの取組みも支援しています。また, 被災地域の地元産木材を使用したベンチ・テーブルを地域のコミュニティスペースに寄贈しました。

### 復興支援プログラムの概要

| 内容           | 対象者     | JAバンク・JFマリンバンク・JForestグループ  |
|--------------|---------|-----------------------------|
| 金融支援プログラム    | 農林水産業者等 | 金融対応(利子補給, 復興再生ローン(低利融資)等)  |
| 事業・経営支援プログラム | 会員組織    | 事業復旧(店舗, ATM, 端末等のインフラ復旧支援) |
|              |         | 経営対策(会員の経営基盤強化のための支援等)      |



平成24年8月「TOHOKU FOOD EXPO 2012」において, 震災復興に向けた生產品の販路開拓・拡大をサポート



平成24年6月排出権取引の媒介を通じ, 釜石地方森林組合の復興をサポート



復興ローン等を活用し, 平成24年10月に稼働した気仙沼漁協の大型製氷施設

## ◆ 当金庫の復興支援態勢

平成23年6月に理事長を本部長とする復興対策本部会議を設置するとともに、復興対策担当理事を配置し、本支店一体となった復興支援に取り組んでいま

す。被災会員や他の全国連への人的派遣等を含め、引き続き多数の職員が復興支援にあたっています。

### ▶ 当金庫の復興支援態勢

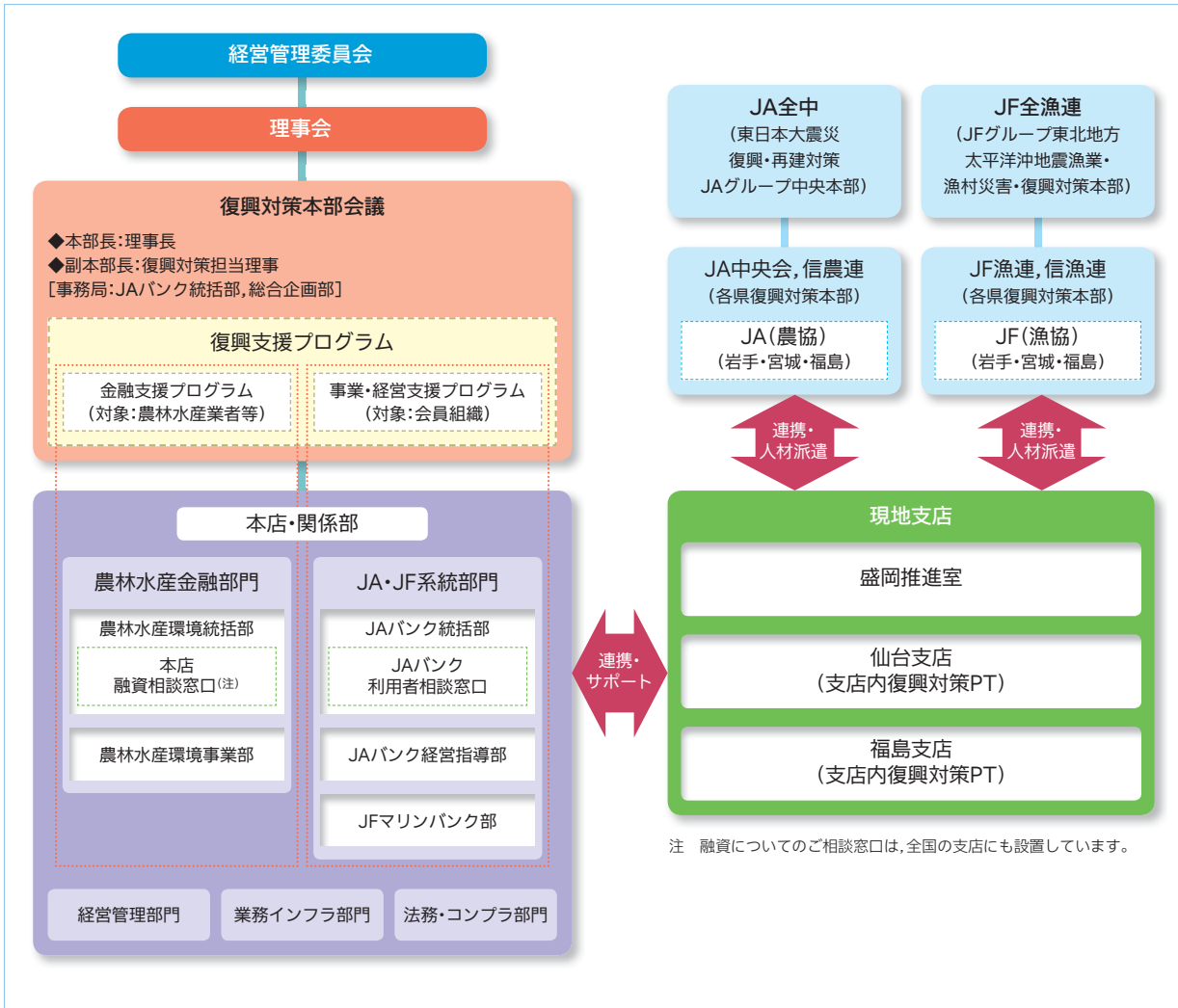



## ■ 協同組織中央機関としての機能発揮に向けて

### ◆ JAバンクの取組み

JAバンクでは、経営・事業の総合的戦略である「JAバンク中期戦略(平成22～24年度)」に基づき、基本目標「農業とくらしに貢献し、選ばれ、成長し続けるJAバンク」の実現に向け、JA(農協)・信農連・当金庫が一体となって、平成24年度半期もJA(農協)の組合員・利用者への貢献に努めました。

JA(農協)の正組合員を中心とした地域農業の担い手のみなさまに対しましては、「農業メインバンク」として多様な金融ニーズ・経営体の特性に応じた農業資金のご提供等を行うため、平成24年度は各県で行動目標を設定して訪問活動や人材育成などに取り組みました。

一方、JA(農協)の組合員を含む地域のみなさまに対しましては、幅広い年代の方に「生活メインバンク」としてJAバンクをご利用いただけるよう、平成23年に続いて給与振込の全国統一景品企画を実施しました。また、業界トップクラスの手数料無料ATMネットワークやJAカード(一体型)の利便性、住宅ローン相談会の開催などについて広報活動を展開したほか、有用な情報に簡単にアクセスいただけるようJAバンクホームページの充実・高度化を進めました。

### ◆ JFマリンバンクの取組み

「JFマリンバンク中期事業推進方策(平成24～26年度)」に基づき、「浜の暮らしを守る信頼の金融の実現」を目指して、事業推進力の維持・強化に向け取組みを加速しています。

平成24年度半期には、全国会議等を通じた管理・指導ノウハウ共有化による漁業金融相談員制度の定着・充実に向け取り組んでいます。当金庫においても漁業者への低利な資金融資を目的とする制度「漁業近代化資金」への利子助成を継続するほか、発行手数料の一部助成によりキャッシュカードIC化の推進など組合員に対する家計メイン化に努めました。

また、組合員のみなさま、利用者のみなさまにJFマリンバンクを安心してご利用いただけますよう、健全で効率的な事業運営に向けて、「あんしん体制(信用事

業安定運営責任体制)」を確実にするための取組みを進めています。

### ◆ JForestグループの取組み

JForestグループでは、持続可能な低コスト林業の確立等を目的とした「国産材の利用拡大と森林・林業再生運動」(平成23～27年度)に取り組んでいます。これまで当金庫は施業集約化のサポートのため、GIS(地理情報システム)・GPS(全地球測位システム)等の導入費用の助成、JForest(森組)経営層向けセミナーの開催等の取組みを行っています。

また、高性能林業機械の導入資金の融資をJForest(森組)に行うなど、施業効率化に向けた取組みもサポートしています。

### ◆ 農林水産金融機能強化に向けた取組み

#### ● 当金庫の農林水産事業者向け金融サービスの展開 融資の拡充

農業法人の短期運転資金ニーズに対応する「アグリシードローン」、農業法人の新規開拓を目的とした「農林水産環境ビジネスローン」を新たに開発し、順調に残高を伸ばしています。

| 商品名                             | 融資件数 | 融資残高      |
|---------------------------------|------|-----------|
| アグリシードローン<br>(平成21年12月取扱開始)     | 24件  | 213百万円    |
| 農林水産環境ビジネスローン<br>(平成21年10月取扱開始) | 130件 | 42,756百万円 |

\*平成24年9月末までの累計実績

#### 資本供与スキームの拡充

当金庫が平成22年度に創設した「アグリシードファンド」は、地域農業の担い手を育成することを目的に資本過小ながら技術力のある農業生産法人を含む農業法人へ資本を供与する新たな枠組みです。平成24年度半期の利用実績は計11件(計95百万円)に達しました。

また、「アグリ・エコファンド」は、農業振興、環境貢献、社会貢献に積極的に取り組む経営体を支援することを目的に、JAバンクアグリサポート事業(CSR事業)の一環として、資本提供を行っています。

| 商品名                          | 投資件数 | 投資残高     |
|------------------------------|------|----------|
| アグリシードファンド<br>(平成22年4月取扱開始)  | 45件  | 401百万円   |
| アグリ・エコファンド<br>(平成21年10月取扱開始) | 33件  | 1,152百万円 |

\*平成24年9月末までの累計実績

### 環境金融への取組み

平成22年12月に導入した「農林水産環境格付制度」はお客様の環境分野への取組み等を評価・ランク付けし、ランクに応じた貸出金利の優遇を行うものですが、平成24年度半期においては本制度に基づき、計8件(計29億円)の貸出を実行しました。

平成24年3月には農林水産業由来の国内排出権(J-VER)の媒介業務を開始しました。平成24年度半期においては、適切な森林整備に取り組むJForest(森組)が組成したJ-VER3件の媒介を行い、売買が成立しました。

### ● JAバンクの農業金融

JAバンクは、各種プロパー農業資金に対応するとともに、農業近代化資金や日本政策金融公庫資金の取扱いを通じて、農業者の農業経営と生活をサポートしています。平成24年3月末時点のJAバンクの農業関係資金残高は2兆1,760億円(うち農業者向け貸付金1兆5,407億円)、日本政策金融公庫等の受託貸付金残高は6,008億円となっています。

### ▶ 資金種類別農業資金残高

(単位:億円)

| 種類       | 平成24年3月末 |
|----------|----------|
| プロパー農業資金 | 15,434   |
| 農業制度資金   | 6,326    |
| 農業近代化資金  | 1,882    |
| その他制度資金  | 4,444    |
| 合計       | 21,760   |

### ▶ 農業資金の受託貸付金残高

(単位:億円)

| 種類         | 平成24年3月末 |
|------------|----------|
| 日本政策金融公庫資金 | 5,997    |
| その他        | 10       |
| 合計         | 6,008    |

- 注1 プロパー農業資金とは、JAバンク原資の資金を融資しているもののうち、制度資金以外のものをいいます。  
 注2 農業制度資金には、①地方公共団体が直接的または間接的に融資するもの、②地方公共団体が利子補給等を行うことでJAバンクが低利融資するものが該当します。  
 注3 その他制度資金には、農業経営改善促進資金(新スーパーS資金)や農業経営負担軽減支援資金などが該当します。

### ● 6次産業化に向けた取組み

JAバンクとJFマリンバンクは、農林水産業者・農山漁村の6次産業化に向けたサポートとして、商談会の開催や輸出サポート、会員等の事業拡大支援のためのビジネスマッチングに取り組んでいます。平成24年度半期は、JA(農協)・農業法人等を対象とするセミナーを開催したほか、輸出サポートの一環として、アジア最大級の食の商談会である「香港フード・エキスポ2012」にJA(農協)・農業法人等とともに参加しました。また、系統の持つ強みや特色を活かし、平成24年度下期に各地域のJA・JFグループ等と連携した地域商談会の開催を予定しています。



平成24年8月「香港フード・エキスポ2012」に出展、生製品の販路開発・拡大をサポート



平成24年4月「アグリ・エコセミナー」を開催、会員・農林水産業者と一般企業の出会いの場を提供

### ◆ 人材育成・開発の取組み

当金庫の役職員が農林水産業の現場や地域の実情を十分に理解し、その経験を企画・施策づくりにつなげるため、JA(農協)・信農連等と当金庫の人材交流を継続的に実施しています。また、系統団体、第一次産業従事者、農林水産業と関係の深い業界の方々を講師に招いた役職員向け講演会・勉強会を定期的に開催してきました。

さらに、系統団体役職員トータルでの人材開発の充実に向け、平成24年10月にはJA信用事業担当役員研修を開始しました。

## ■ 安定的な財務運営とリスク管理手法の継続的な改善に向けて

当金庫は、「中期経営計画」において、会員への安定的な収益還元を引き続き財務運営上の最優先課題と位置付けています。国際分散投資を基本とする投資スタンスを継続するなかで、新たな良質の投資機会・分野にも挑戦し、経常利益(単体)は500~1,000億円、自己資本比率は引き続き20%程度の水準を維持することを目標としています。

また、適切なリスク管理体制とポートフォリオ運営

を継続し、リスク管理手法の継続的な改善に努めていきます。

### ◆ リスク管理体制の概要

当金庫の経営をめぐるさまざまなリスク量を統合的に管理していく仕組みとしての「統合リスク管理」を実践しています。

#### ▶ 当金庫のリスク管理体制

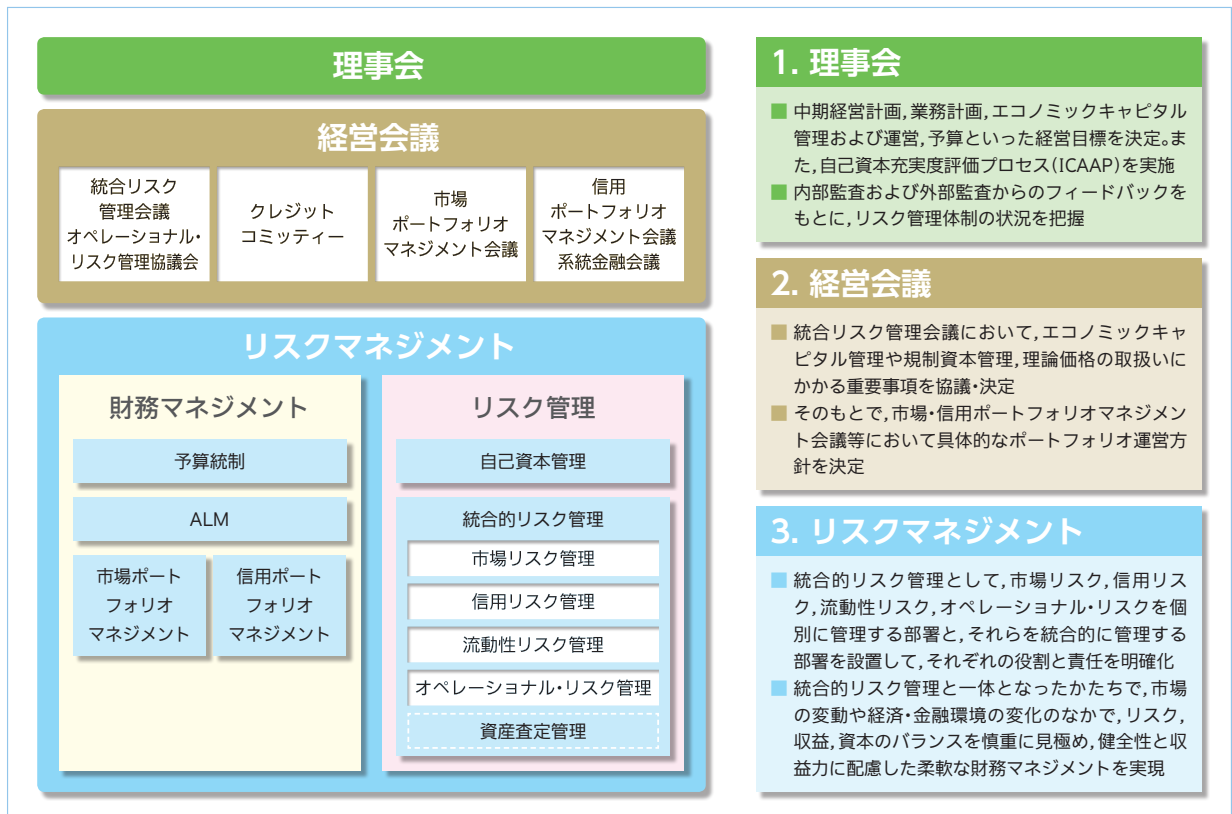

## 2012国際協同組合年にかかる取組み

### 国際金融協会 (IIF) 年次総会における理事長講演「震災復興において協同組織金融機関が果たした役割」

IMF・世銀年次総会期間中である平成24年10月、国際金融協会 (IIF) 年次総会が初めて日本で開催され、河野理事長が協同組織金融機関を代表して東日本大震災からの復興支援をテーマに講演を行いました。

講演では、震災復興支援において、被災地のJA(農協), JF(漁協), 信用金庫, 信用組合, 労働組合等の協同組織金融機関が、各地域に根ざした顔の見える活動を展開した事例を紹介しました。あわせて、被災地以外の拠点からも数多くの緊急支援物資, 義援金, ボランティア派遣活動が行われた事例を紹介し、こうした活動が被災地の金融サービスのみならず地域社会の復興に大きく寄与した点を伝えました。また、農林中央金庫としても、平成23年に創設された「復興支援プログラム」のもと、復興支援を経営の最優先課題と位置付け、役職員一丸となり取り組んできた点に言及。2012国際協同組合年の記念すべき年に、こうした復興支援の取組みを通じ、日本の協同組織金融機関の役割や存在意義が改めて認識されたことを、世界各国の金融機関関係者に

向けて訴えました。

また河野理事長は、人と人、組織と組織の有機的な絆を持ちあわせる金融のあり方を“ネットワーク型金融”と呼び、復興に向けた厳しさや不透明感高まる世界経済に直面する環境において、このような“絆でつながるネットワーク型金融”が新しい金融のあり方として、金融市場の成長に貢献するためのヒントとなるのではないかとの見解を提示し、全国1,160万人の協同組織ネットワークとともに、今後も全力で復興支援にあたる決意を表明しました。



## 第26回JA全国大会決議内容(信用事業)の概要

### 食と農, 地域社会へ貢献するJAバンクであるために

平成24年10月に開催された第26回JA全国大会において、JAバンクの目指す姿・次期3ヵ年の取組方向が決議されました。

正組合員の世代交代の本格化, リテール金融市場の縮小・低迷への局面転換等, 事業環境は厳しさが継続する見込みであるなか、JAバンクの目指す姿として、食と農, 地域社会へ貢献することにより、各地域で独自の存在感を発揮し、各地域でのシェアの維持・向上を図りながら持続的に発展していく方向性が共有されました。

平成25年度からの3ヵ年の主な取組方向は、「JAバン

クならではの農業金融サービスの提供により、農業メインバンクとして他業態の追随を許さない地位を堅守する」としています。具体的には、リテール金融市場の競争を勝ち抜くための経営力・現場営業力を備えたJA人材の育成・確保, 経営管理や内部統制の強化を図ることとしています。さらに、JAバンクの基盤インフラであるJASTEMシステムの機能向上や、非常時においても金融サービスを継続して提供するBCP体制の構築についても検討を進めることとしています。

#### JAバンク信用事業 次期3ヵ年の主な取組方向(平成25~27年度)

##### CS活動の定着化による利用者目線でのサービス提供の徹底

- ・大規模農業法人等のニーズを捉えた「農業金融サービス」の強化
- ・ライフイベント・ニーズを捉えたきめ細かい「生活金融サービス」の提供
- ・商品軸の単品集中セールスから、利用者目線の営業スタイルへの変革

##### 利用者目線の事業展開をJAバンク全体で徹底させる事業運営態勢の確立

- ・地域ごとの実情・ニーズを円滑に汲み上げる「地域(エリア)営業態勢」の確立
- ・JA本店・エリアと信農連等が結合・一体化した「県域共同運営態勢」の確立
- ・JAバンク全体のPDCA強化(双方向のコミュニケーション強化)

# 資料編

営業状況やバーゼルⅡなども踏まえた財務内容などに関する財務データのほか、役員、店舗、グループ会社等の組織データをまとめています。

## 財務データ

### 連結

|                   |    |
|-------------------|----|
| 半期連結財務諸表          | 12 |
| セグメント情報等          | 21 |
| リスク管理債権の状況(連結ベース) | 22 |
| 損益の状況(連結ベース)      | 22 |
| 営業の状況(連結ベース)      | 23 |
| 有価証券等の時価情報(連結ベース) | 24 |

### 単体

|                 |    |
|-----------------|----|
| 半期財務諸表          | 30 |
| 損益の状況           | 37 |
| 営業の状況(預金)       | 39 |
| 営業の状況(農林債)      | 40 |
| 営業の状況(貸出等)      | 40 |
| 営業の状況(農林水産業貸出等) | 43 |
| リスク管理債権の状況      | 44 |
| 営業の状況(証券)       | 46 |
| 有価証券等の時価情報      | 47 |

## バーゼルⅡデータ

|                   |    |
|-------------------|----|
| 自己資本の充実の状況(連結ベース) | 54 |
| 自己資本の充実の状況        | 70 |

## 内部統制

|                 |    |
|-----------------|----|
| 財務諸表の適正性等にかかる確認 | 84 |
|-----------------|----|

## 組織データ

|              |    |
|--------------|----|
| 資本・会員の状況     | 85 |
| 役員の一覧        | 86 |
| 当金庫のグループ会社一覧 | 87 |
| 店舗一覧         | 88 |

●当金庫の任意の委嘱に基づき、当金庫の平成24年度の中間会計期間および平成23年度の中間会計期間にかかる中間財務諸表、すなわち、中間貸借対照表、中間損益計算書および注記について、新日本有限責任監査法人の中間監査を受けております。また、農林中央金庫法第35条4項第1号の規定に基づき、当金庫の平成23年度の計算書類、すなわち、貸借対照表、損益計算書、剰余金処分案および注記ならびにその附属明細書について、新日本有限責任監査法人の監査を受けております。

●当金庫の任意の委嘱に基づき、当金庫の平成24年度の中間連結会計期間および平成23年度の中間連結会計期間にかかる中間連結財務諸表、すなわち、中間連結貸借対照表、中間連結損益計算書、中間連結包括利益計算書、中間連結剰余金計算書、中間連結キャッシュ・フロー計算書、中間連結財務諸表の作成方針およびその他の注記について、新日本有限責任監査法人の中間監査を受けております。また、当金庫の任意の委嘱に基づき、農林中央金庫法第80条第2項および農林中央金庫法施行規則第111条第2項の規定により作成される業務報告書に含まれる当金庫の平成23年度の連結財務諸表、すなわち、連結貸借対照表、連結損益計算書、連結包括利益計算書、連結剰余金計算書および連結キャッシュ・フロー計算書、連結財務諸表の作成方針およびその他の注記について、新日本有限責任監査法人の監査を受けております。

# 半期連結財務諸表

## 半期連結貸借対照表

(単位:百万円)

| 科 目           | 平成23年度半期末<br>(平成23年9月30日現在) | 平成23年度<br>(平成24年3月31日現在) | 平成24年度半期末<br>(平成24年9月30日現在) |
|---------------|-----------------------------|--------------------------|-----------------------------|
| <b>資産の部</b>   |                             |                          |                             |
| 貸出金           | 14,834,284                  | 14,738,276               | <b>16,321,436</b>           |
| 外国為替          | 42,973                      | 44,797                   | <b>127,877</b>              |
| 有価証券          | 39,518,969                  | 45,626,464               | <b>44,783,327</b>           |
| 金銭の信託         | 6,990,285                   | 7,027,597                | <b>6,589,040</b>            |
| 特定取引資産        | 33,030                      | 32,658                   | <b>45,943</b>               |
| 買入金銭債権        | 247,271                     | 222,980                  | <b>188,566</b>              |
| コールローン及び買入手形  | 936,027                     | 832,440                  | <b>1,012,542</b>            |
| 買現先勘定         | 58,091                      | 44,987                   | —                           |
| 債券貸借取引支払保証金   | 2,236,569                   | 492,481                  | <b>2,496,722</b>            |
| 現金預け金         | 4,033,673                   | 1,687,337                | <b>1,408,973</b>            |
| その他資産         | 520,480                     | 971,610                  | <b>474,737</b>              |
| 有形固定資産        | 127,756                     | 119,055                  | <b>117,936</b>              |
| 無形固定資産        | 48,015                      | 43,563                   | <b>38,050</b>               |
| 繰延税金資産        | 94,613                      | 2,121                    | <b>2,217</b>                |
| 支払承諾見返        | 587,907                     | 618,301                  | <b>643,667</b>              |
| 貸倒引当金         | △ 244,926                   | △ 229,414                | △ <b>174,554</b>            |
| 投資損失引当金       | △ 14,572                    | △ 12,374                 | △ <b>11,047</b>             |
| 資産の部合計        | 70,050,452                  | 72,262,884               | <b>74,065,440</b>           |
| <b>負債の部</b>   |                             |                          |                             |
| 預金            | 41,797,133                  | 43,550,349               | <b>43,361,961</b>           |
| 譲渡性預金         | 1,163,932                   | 1,882,426                | <b>2,028,618</b>            |
| 農林債           | 5,240,885                   | 5,117,872                | <b>4,846,589</b>            |
| 社債            | 49,999                      | 50,000                   | <b>50,000</b>               |
| 特定取引負債        | 12,415                      | 10,595                   | <b>10,686</b>               |
| 借入金           | 1,718,007                   | 1,814,807                | <b>1,699,907</b>            |
| コールマネー及び売渡手形  | 580,427                     | 524,922                  | <b>553,101</b>              |
| 売現先勘定         | 6,797,951                   | 7,800,406                | <b>7,640,730</b>            |
| 債券貸借取引受入担保金   | 6,062                       | 10,654                   | <b>13,868</b>               |
| 外国為替          | 0                           | 10                       | <b>16</b>                   |
| 受託金           | 5,551,883                   | 4,351,710                | <b>6,163,289</b>            |
| その他負債         | 2,104,209                   | 1,571,006                | <b>1,850,719</b>            |
| 賞与引当金         | 6,439                       | 6,474                    | <b>6,622</b>                |
| 退職給付引当金       | 4,753                       | 6,188                    | <b>8,749</b>                |
| 役員退職慰労引当金     | 872                         | 1,018                    | <b>878</b>                  |
| 繰延税金負債        | —                           | 94,249                   | <b>137,551</b>              |
| 再評価に係る繰延税金負債  | 15,858                      | 12,932                   | <b>12,165</b>               |
| 支払承諾          | 587,907                     | 618,301                  | <b>643,667</b>              |
| 負債の部合計        | 65,638,740                  | 67,423,926               | <b>69,029,126</b>           |
| <b>純資産の部</b>  |                             |                          |                             |
| 資本金           | 3,425,909                   | 3,425,909                | <b>3,425,909</b>            |
| 資本剰余金         | 25,020                      | 25,020                   | <b>25,020</b>               |
| 利益剰余金         | 1,075,306                   | 1,024,914                | <b>1,136,444</b>            |
| 自己優先出資        | △ 150                       | △ 150                    | △ <b>150</b>                |
| 会員勘定合計        | 4,526,086                   | 4,475,694                | <b>4,587,224</b>            |
| その他有価証券評価差額金  | △ 113,751                   | 373,302                  | <b>513,303</b>              |
| 繰延ヘッジ損益       | △ 32,922                    | △ 40,825                 | △ <b>93,217</b>             |
| 土地再評価差額金      | 26,262                      | 24,841                   | <b>22,935</b>               |
| 為替換算調整勘定      | △ 48                        | △ 40                     | △ <b>48</b>                 |
| その他の包括利益累計額合計 | △ 120,459                   | 357,277                  | <b>442,973</b>              |
| 少数株主持分        | 6,084                       | 5,985                    | <b>6,116</b>                |
| 純資産の部合計       | 4,411,711                   | 4,838,957                | <b>5,036,313</b>            |
| 負債及び純資産の部合計   | 70,050,452                  | 72,262,884               | <b>74,065,440</b>           |

## ■ 半期連結損益計算書及び半期連結包括利益計算書

### 半期連結損益計算書

(単位:百万円)

| 科 目                 | 平成23年度半期<br>(平成23年4月1日から平成23年9月30日まで) | 平成23年度<br>(平成23年4月1日から平成24年3月31日まで) | 平成24年度半期<br>(平成24年4月1日から平成24年9月30日まで) |
|---------------------|---------------------------------------|-------------------------------------|---------------------------------------|
| 経常収益                | 617,803                               | 948,053                             | 556,056                               |
| 資金運用収益              | 413,929                               | 597,750                             | 371,678                               |
| (うち貸出金利息)           | (43,652)                              | (85,943)                            | (39,754)                              |
| (うち有価証券利息配当金)       | (363,938)                             | (495,889)                           | (326,618)                             |
| 役務取引等収益             | 8,223                                 | 18,397                              | 11,027                                |
| 特定取引収益              | 460                                   | 753                                 | 250                                   |
| その他業務収益             | 46,409                                | 86,637                              | 55,945                                |
| その他経常収益             | 148,779                               | 244,513                             | 117,155                               |
| 経常費用                | 459,496                               | 872,397                             | 412,058                               |
| 資金調達費用              | 281,365                               | 587,554                             | 289,580                               |
| (うち預金利息)            | (21,041)                              | (41,704)                            | (16,859)                              |
| 役務取引等費用             | 5,339                                 | 11,648                              | 6,077                                 |
| 特定取引費用              | 174                                   | —                                   | 247                                   |
| その他業務費用             | 62,956                                | 96,164                              | 34,827                                |
| 事業管理費               | 60,287                                | 118,917                             | 64,949                                |
| その他経常費用             | 49,373                                | 58,112                              | 16,376                                |
| 経常利益                | 158,306                               | 75,655                              | 143,997                               |
| 特別利益                | 2,688                                 | 4,595                               | 1,230                                 |
| 特別損失                | 291                                   | 6,049                               | 175                                   |
| 税金等調整前半期(当年度)純利益    | 160,703                               | 74,200                              | 145,053                               |
| 法人税、住民税及び事業税        | 24,690                                | 2,085                               | 7,470                                 |
| 法人税等調整額             | 12,487                                | 1,549                               | 6,426                                 |
| 法人税等合計              | 37,178                                | 3,634                               | 13,896                                |
| 少数株主損益調整前半期(当年度)純利益 | 123,525                               | 70,566                              | 131,156                               |
| 少数株主利益(又は少数株主損失(△)) | △ 414                                 | 48                                  | 155                                   |
| 半期(当年度)純利益          | 123,940                               | 70,518                              | 131,000                               |

### 半期連結包括利益計算書

(単位:百万円)

| 科 目                 | 平成23年度半期<br>(平成23年4月1日から平成23年9月30日まで) | 平成23年度<br>(平成23年4月1日から平成24年3月31日まで) | 平成24年度半期<br>(平成24年4月1日から平成24年9月30日まで) |
|---------------------|---------------------------------------|-------------------------------------|---------------------------------------|
| 少数株主損益調整前半期(当年度)純利益 | 123,525                               | 70,566                              | 131,156                               |
| その他の包括利益            | 49,126                                | 529,922                             | 87,584                                |
| その他有価証券評価差額金        | 108,948                               | 595,754                             | 140,261                               |
| 繰延ヘッジ損益             | △ 59,657                              | △ 67,551                            | △ 52,324                              |
| 土地再評価差額金            | —                                     | 1,609                               | —                                     |
| 為替換算調整勘定            | △ 9                                   | △ 1                                 | △ 7                                   |
| 持分法適用会社に対する持分相当額    | △ 155                                 | 110                                 | △ 343                                 |
| 半期(当年度)包括利益         | 172,651                               | 600,488                             | 218,740                               |
| 親会社株主に係る半期(当年度)包括利益 | 173,085                               | 600,430                             | 218,603                               |
| 少数株主に係る半期(当年度)包括利益  | △ 433                                 | 58                                  | 137                                   |

### ■ 半期連結剰余金計算書

(単位:百万円)

| 科 目             | 平成23年度半期<br>(平成23年4月1日から平成23年9月30日まで) | 平成23年度<br>(平成23年4月1日から平成24年3月31日まで) | 平成24年度半期<br>(平成24年4月1日から平成24年9月30日まで) |
|-----------------|---------------------------------------|-------------------------------------|---------------------------------------|
| 資本剰余金の部         |                                       |                                     |                                       |
| 資本剰余金当年度当初残高    | 25,020                                | 25,020                              | 25,020                                |
| 資本剰余金増加高        | —                                     | —                                   | —                                     |
| 資本剰余金減少高        | —                                     | —                                   | —                                     |
| 資本剰余金半期末(年度末)残高 | 25,020                                | 25,020                              | 25,020                                |
| 利益剰余金の部         |                                       |                                     |                                       |
| 利益剰余金当年度当初残高    | 972,337                               | 972,337                             | 1,024,914                             |
| 利益剰余金増加高        | 124,344                               | 73,952                              | 132,906                               |
| 半期(当年度)純利益      | 123,940                               | 70,518                              | 131,000                               |
| 土地再評価差額金取崩額     | 403                                   | 3,434                               | 1,905                                 |
| 利益剰余金減少高        | 21,375                                | 21,375                              | 21,377                                |
| 配当金             | 21,375                                | 21,375                              | 21,377                                |
| 利益剰余金半期末(年度末)残高 | 1,075,306                             | 1,024,914                           | 1,136,444                             |

## ■ 半期連結キャッシュ・フロー計算書

(単位:百万円)

| 科 目                           | 平成23年度半期<br>(平成23年4月1日から平成23年9月30日まで) | 平成23年度<br>(平成23年4月1日から平成24年3月31日まで) | 平成24年度半期<br>(平成24年4月1日から平成24年9月30日まで) |
|-------------------------------|---------------------------------------|-------------------------------------|---------------------------------------|
| <b>I 営業活動によるキャッシュ・フロー</b>     |                                       |                                     |                                       |
| 税金等調整前半期(当年度)純利益              | 160,703                               | 74,200                              | <b>145,053</b>                        |
| 減価償却費                         | 9,847                                 | 19,999                              | <b>9,921</b>                          |
| 減損損失                          | 23                                    | 4,588                               | <b>25</b>                             |
| 負ののれん発生益                      | △ 2,424                               | △ 2,729                             | △ 4                                   |
| 持分法による投資損益(△は益)               | △ 4,122                               | △ 7,113                             | △ 2,566                               |
| 貸倒引当金の増減額(△は減少)               | △ 24,380                              | △ 39,892                            | △ 54,860                              |
| 投資損失引当金の増減額(△は減少)             | 2,140                                 | △ 57                                | △ 1,327                               |
| 賞与引当金の増減額(△は減少)               | 1,802                                 | 1,837                               | <b>147</b>                            |
| 退職給付引当金の増減額(△は減少)             | 853                                   | 2,288                               | <b>2,561</b>                          |
| 役員退職慰労引当金の増減額(△は減少)           | △ 177                                 | △ 32                                | △ 139                                 |
| 資金運用収益                        | △ 413,929                             | △ 597,750                           | △ 371,678                             |
| 資金調達費用                        | 281,365                               | 587,554                             | <b>289,580</b>                        |
| 有価証券関係損益(△は益)                 | △ 51,056                              | 48,044                              | △ 56,323                              |
| 金銭の信託の運用損益(△は運用益)             | △ 16,776                              | 3,428                               | △ 14,742                              |
| 為替差損益(△は益)                    | 2,108,874                             | 314,547                             | <b>1,574,783</b>                      |
| 固定資産処分損益(△は益)                 | 4                                     | △ 404                               | △ 1,077                               |
| 特定取引資産の純増(△)減                 | △ 13,653                              | △ 13,280                            | △ 13,285                              |
| 特定取引負債の純増減(△)                 | 690                                   | △ 1,129                             | <b>91</b>                             |
| 貸出金の純増(△)減                    | △ 751,529                             | △ 627,455                           | △ 1,583,159                           |
| 預金の純増減(△)                     | 851,549                               | 1,681,174                           | △ 188,388                             |
| 譲渡性預金の純増減(△)                  | 395,814                               | 1,114,307                           | <b>146,192</b>                        |
| 農林債の純増減(△)                    | △ 175,475                             | △ 298,488                           | △ 271,282                             |
| 借入金(劣後特約付借入金を除く)の純増減(△)       | △ 148,000                             | △ 51,200                            | △ 114,900                             |
| 有利息預け金の純増(△)減                 | △ 255,245                             | △ 380,356                           | <b>431,040</b>                        |
| コールローン等の純増(△)減                | 353,513                               | 494,066                             | △ 98,597                              |
| 債券貸借取引支払保証金の純増(△)減            | △ 2,003,875                           | △ 259,787                           | △ 2,004,240                           |
| コールマネー等の純増減(△)                | △ 1,618,351                           | △ 671,401                           | △ 131,496                             |
| 受託金の純増減(△)                    | 1,154,603                             | △ 45,569                            | <b>1,811,578</b>                      |
| 債券貸借取引受入担保金の純増減(△)            | △ 827,166                             | △ 822,575                           | <b>3,214</b>                          |
| 外国為替(資産)の純増(△)減               | 266,773                               | 264,949                             | △ 83,080                              |
| 外国為替(負債)の純増減(△)               | 0                                     | 10                                  | <b>5</b>                              |
| 資金運用による収入                     | 448,788                               | 626,006                             | <b>399,895</b>                        |
| 資金調達による支出                     | △ 148,116                             | △ 597,543                           | △ 151,551                             |
| その他                           | △ 374,763                             | △ 343,774                           | △ 105,095                             |
| 小計                            | △ 791,699                             | 476,462                             | △ 433,704                             |
| 法人税等の支払額または還付額(△は支払)          | △ 461                                 | △ 3,933                             | <b>3,369</b>                          |
| 営業活動によるキャッシュ・フロー              | △ 792,161                             | 472,528                             | △ 430,334                             |
| <b>II 投資活動によるキャッシュ・フロー</b>    |                                       |                                     |                                       |
| 有価証券の取得による支出                  | △ 10,903,193                          | △ 30,101,719                        | △ 17,239,707                          |
| 有価証券の売却による収入                  | 639,880                               | 833,008                             | <b>356,979</b>                        |
| 有価証券の償還による収入                  | 12,870,625                            | 27,220,017                          | <b>17,154,274</b>                     |
| 金銭の信託の増加による支出                 | △ 545,595                             | △ 1,042,889                         | △ 348,512                             |
| 金銭の信託の減少による収入                 | 876,845                               | 1,410,795                           | <b>681,817</b>                        |
| 有形固定資産の取得による支出                | △ 663                                 | △ 2,552                             | △ 3,462                               |
| 無形固定資産の取得による支出                | △ 1,062                               | △ 2,543                             | △ 858                                 |
| 有形固定資産の売却による収入                | 602                                   | 5,038                               | <b>3,854</b>                          |
| 連結範囲の変動を伴う子会社株式の取得による支出       | △ 1,832                               | △ 1,832                             | —                                     |
| 連結範囲の変動を伴わない子会社株式の取得による支出     | —                                     | △ 286                               | △ 3                                   |
| 事業譲受による収入                     | —                                     | 895,606                             | —                                     |
| 投資活動によるキャッシュ・フロー              | 2,935,605                             | △ 787,356                           | <b>604,381</b>                        |
| <b>III 財務活動によるキャッシュ・フロー</b>   |                                       |                                     |                                       |
| 劣後特約付社債の償還による支出               | △ 181,850                             | △ 195,026                           | —                                     |
| 配当金の支払額                       | △ 21,375                              | △ 21,375                            | △ 21,377                              |
| 財務活動によるキャッシュ・フロー              | △ 203,226                             | △ 216,402                           | △ 21,377                              |
| <b>IV 現金及び現金同等物の増減額(△は減少)</b> | <b>1,940,217</b>                      | <b>△ 531,230</b>                    | <b>152,670</b>                        |
| V 現金及び現金同等物の当年度当初残高           | 946,195                               | 946,195                             | <b>414,965</b>                        |
| VI 現金及び現金同等物の半期末(年度末)残高       | 2,886,413                             | 414,965                             | <b>567,635</b>                        |



## 半期連結財務諸表作成のための基本となる重要な事項 (平成24年度半期)

### 1 連結の範囲に関する事項

- (1) 連結される子会社・子法人等 9社  
 主要な会社名  
 農中信託銀行株式会社  
 協同住宅ローン株式会社
- (2) 非連結の子会社・子法人等 0社

### 2 持分法の適用に関する事項

- (1) 持分法適用の関連法人等 5社  
 主要な会社名  
 三菱UFJニコス株式会社  
 JA三井リース株式会社  
 持分法適用により生じたのれん相当額については、20年間の均等償却を行っております。
- (2) 持分法非適用の関連法人等 1社  
 第一生命農林中金ビル管理株式会社  
 持分法非適用の関連法人等は、半期純損益(持分に見合う額)、利益剰余金(持分に見合う額)およびその他の包括利益累計額(持分に見合う額)等からみて、持分法の対象から除いても半期連結財務諸表に重要な影響を与えないため、持分法の対象から除いております。

### 3 連結される子会社(農林中央金庫法第24条第3項に規定する子会社をいう。・子法人等(農林中央金庫法施行令第8条第2項に規定する子法人等(同法第24条第3項に規定する子会社を除く。)をいう。)の半期決算日等に関する事項

- (1) 連結される子会社・子法人等の半期決算日は次のとおりであります。  
 9月末日 9社
- (2) 連結される子会社・子法人等は、それぞれの半期決算日の半期財務諸表により連結しております。

### 4 会計処理基準に関する事項

- (1) 特定取引資産・負債の評価基準および収益・費用の計上基準  
 金利、通貨の価格、金融商品市場における相場その他の指標にかかる短期的な変動、市場間の格差等を利用して利益を得る等の目的(以下、「特定取引目的」という。)の取引については、取引の約定時点を基準とし、半期連結貸借対照表上「特定取引資産」および「特定取引負債」に計上するとともに、当該取引からの損益を半期連結損益計算書上「特定取引収益」および「特定取引費用」に計上しております。  
 特定取引資産および特定取引負債の評価は、有価証券および金銭債権等については半期連結決算日の時価により、スワップ・先物・オプション取引等の派生商品については半期連結決算日において決済したものとみなした額により行っております。  
 また、特定取引収益および特定取引費用の損益計上は、当半期連結会計期間中の受払利息等に、有価証券、金銭債権等については前連結会計年度末と当半期連結会計期間末における評価損益の増減額を、派生商品については前連結会計年度末と当半期連結会計期間末におけるみなし決済からの損益相当額の増減額を加えております。
- (2) 有価証券の評価基準および評価方法  
 a 有価証券の評価は、満期保有目的の債券については移動平均法による償却原価法(定額法)、持分法非適用の関連

法人等株式については移動平均法による原価法、その他有価証券については原則として半期連結決算日の市場価格等に基づく時価法(売却原価は主として移動平均法により算定。)、ただし時価を把握することが極めて困難と認められるものについては移動平均法による原価法または償却原価法により行っております。

なお、その他有価証券の評価差額については、全部純資産直入法により処理しております。

- b 金銭の信託において信託財産を構成している有価証券の評価は、上記(1)および(2)aと同じ方法により行っております。
- (3) デリバティブ取引の評価基準および評価方法  
 デリバティブ取引(特定取引目的の取引を除く。)の評価は、時価法により行っております。
- (4) 減価償却の方法

- a 有形固定資産(リース資産を除く)  
 当金庫の有形固定資産は、定率法(ただし、平成10年4月1日以後に取得した建物(建物附属設備を除く。))については定額法を採用し、年間減価償却費見積額を期間により按分し計上しております。

また、主な耐用年数は次のとおりであります。

|     |         |
|-----|---------|
| 建物  | 15年~50年 |
| その他 | 5年~15年  |

連結される子会社・子法人等の有形固定資産については、資産の見積耐用年数に基づき、主として定率法により償却しております。

(会計上の見積りの変更と区別することが困難な会計方針の変更)

当金庫ならびに国内の連結される子会社・子法人等は、法人税法の改正に伴い、当半期連結会計期間より、平成24年4月1日以後に取得した有形固定資産については、改正後の法人税法に基づく減価償却の方法に変更しております。これによる損益に与える影響は軽微であります。

- b 無形固定資産(リース資産を除く)  
 無形固定資産は、定額法により償却しております。なお、自社利用のソフトウェアについては、当金庫ならびに連結される子会社・子法人等で定める利用可能期間(5年)に基づいて償却しております。
- c リース資産  
 所有権移転外ファイナンス・リース取引にかかる「有形固定資産」および「無形固定資産」中のリース資産は、リース期間を耐用年数とした定額法により償却しております。なお、残存価額については、リース契約上に残価保証の取決めがあるものは当該残価保証額とし、それ以外のものは零としております。

#### (5) 貸倒引当金の計上基準

当金庫の貸倒引当金は、あらかじめ定めている償却・引当基準に則り、次のとおり計上しております。

破産、特別清算等法的に経営破綻の事実が発生している債務者(以下、「破綻先」という。)にかかる債権およびそれと同等の状況にある債務者(以下、「実質破綻先」という。)にかかる債権については、以下のなお書きに記載されている直接減額後の帳簿価額から、担保の処分可能見込額および保証による回収可能見込額を控除し、その残額を計上しております。また、現在は経営破綻の状況にないが、今後経営破綻に陥る可能性が大きいと認められる債務者(以下、「破綻懸念先」という。)にかかる債権については、債権額から、担保の処分可能見込額および保証による回収可能見込額を控除し、その残額のうち、債

務者の支払能力を総合的に判断し必要と認める額を計上しております。

貸出条件緩和債権等を有する債務者で与信額が一定額以上の大口債務者のうち、債権の元本の回収および利息の受取りにかかるキャッシュ・フローを合理的に見積もることができる債権については、当該キャッシュ・フローを貸出条件緩和実施前の約定利子率で割引いた金額と債権の帳簿価額との差額を貸倒引当金とする方法(キャッシュ・フロー見積法)により計上しております。

上記以外の債権については、過去の一定期間における貸倒実績から算出した貸倒実績率等に基づき計上しております。特定海外債権については、対象国の政治経済情勢等に起因して生ずる損失見込額を特定海外債権引当金として計上しております。

すべての債権は、資産の自己査定基準に基づき、営業関連部署が資産査定を実施し、当該部署から独立した資産監査部署が査定結果を監査しております。

なお、破綻先および実質破綻先に対する担保・保証付債権等については、債権額から担保の評価額および保証による回収が可能と認められる額を控除した残額を取立不能見込額として債権額から直接減額しており、その金額は44,301百万円であります。

連結される子会社・子法人等の貸倒引当金は、一般債権については過去の貸倒実績率等を勘案して必要と認められた額を、貸倒懸念債権等特定の債権については、個別に回収可能性を勘案し、回収不能見込額をそれぞれ計上しております。

#### (6)投資損失引当金の計上基準

当金庫の投資損失引当金は、投資に対する損失に備えるため、有価証券の発行会社の財政状態等を勘案して必要と認められる額を計上しております。

#### (7)賞与引当金の計上基準

賞与引当金は、従業員への賞与の支払いに備えるため、従業員に対する賞与の支給見込額のうち、当半期連結会計期間に帰属する額を計上しております。

#### (8)退職給付引当金の計上基準

退職給付引当金は、従業員の退職給付に備えるため、当連結会計年度末における退職給付債務および年金資産の見込額に基づき、当半期連結会計期間末において発生していると認められる額を計上しております。ただし、年金資産の見込額が退職給付債務見込額に未認識過去勤務債務および未認識数理計算上の差異を加減した額を超過している場合は、「その他資産」に前払年金費用として計上しております。また、過去勤務債務および数理計算上の差異の費用処理方法は次のとおりであります。

過去勤務債務： その発生年度の従業員の平均残存勤務期間内の一定の年数(10年)による定額法により費用処理

数理計算上の差異： 各連結会計年度の発生時の従業員の平均残存勤務期間内の一定の年数(10年)による定率法により、翌連結会計年度から損益処理

一部の連結される子会社・子法人等の退職給付引当金は簡便法を適用しております。

#### (9)役員退職慰労引当金の計上基準

役員退職慰労引当金は、役員への退職慰労金の支払いに備えるため、役員に対する退職慰労金の支給見積額のうち、当半期連結会計期間末までに発生していると認められる額を計上しております。

#### (10)外貨建の資産・負債の本邦通貨への換算基準

当金庫の外貨建資産・負債および海外支店勘定は、主として半期連結決算日の為替相場による円換算額を付しております。

連結される子会社・子法人等の外貨建資産・負債については、それぞれの半期決算日等の為替相場により換算しております。

#### (11)リース取引の処理方法

当金庫ならびに国内の連結される子会社・子法人等の所有権移転外ファイナンス・リース取引のうち、リース取引開始日が平成20年4月1日前に開始する連結会計年度に属するものについては、通常の賃貸借取引に準じた会計処理によっております。

#### (12)ヘッジ会計の方法

##### a 金利リスク・ヘッジ

当金庫の金融資産・負債から生じる金利リスクに対するヘッジ会計の方法は、「銀行業における金融商品会計基準適用に関する会計上及び監査上の取扱い」(日本公認会計士協会業種別監査委員会報告第24号。以下、「業種別監査委員会報告第24号」という。)に規定する繰延ヘッジによっております。ヘッジ有効性評価の方法については、相場変動を相殺するヘッジについて、ヘッジ対象となる預金・貸出金等とヘッジ手段である金利スワップ取引等を一定の残存期間ごとにグルーピングのうえ特定し評価しております。また、キャッシュ・フローを固定するヘッジについては、ヘッジ対象とヘッジ手段の金利変動要素の相関関係の検証により有効性の評価をしております。

##### b 為替変動リスク・ヘッジ

当金庫の外貨建金融資産・負債から生じる為替変動リスクに対するヘッジ会計の方法は、「銀行業における外貨建取引等の会計処理に関する会計上及び監査上の取扱い」(日本公認会計士協会業種別監査委員会報告第25号。以下、「業種別監査委員会報告第25号」という。)に規定する繰延ヘッジによっております。ヘッジ有効性評価の方法については、外貨建金銭債権債務等の為替変動リスクを減殺する目的で行う通貨スワップ取引および為替スワップ取引等をヘッジ手段とし、ヘッジ対象である外貨建金銭債権債務等に見合うヘッジ手段の外貨ポジション相当額が存在することを確認することによりヘッジの有効性を評価しております。

また、外貨建有価証券(債券以外)の為替変動リスクをヘッジするため、事前にヘッジ対象となる外貨建有価証券の銘柄を特定し、当該外貨建有価証券について外貨ベースで取得原価以上の直先負債が存在していること等を条件に包括ヘッジとして繰延ヘッジおよび時価ヘッジを適用しております。

##### c 連結会社間取引等

デリバティブ取引のうち連結会社間および特定取引勘定とそれ以外の勘定との間、または内部部門間の内部取引については、ヘッジ手段として指定している金利スワップ取引および通貨スワップ取引等に対して、業種別監査委員会報告第24号および同第25号に基づき、恣意性を排除し厳格なヘッジ運営が可能と認められる対外カバー取引の基準に準拠した運営を行っているため、当該金利スワップ取引および通貨スワップ取引等から生じる収益および費用は消去せずに損益認識または繰延処理を行っております。

なお、一部の資産・負債については、繰延ヘッジあるいは金利スワップの特例処理を行っております。

## (13) 半期連結キャッシュ・フロー計算書における資金の範囲

半期連結キャッシュ・フロー計算書における資金の範囲は、半期連結貸借対照表上の「現金預け金」のうち現金および無利息預け金であります。

なお、無利息預け金には、所要準備金額を超える金額について利息を付す措置が臨時に導入されている日本銀行への預け金を含んでおります。

## (14) 消費税等の会計処理

当金庫ならびに国内の連結される子会社・子法人等の消費税および地方消費税の会計処理は、税抜方式によっております。

## (15) 税効果会計に関する事項

半期連結会計期間にかかる納付税額および法人税等調整額は、当金庫の決算期において予定している剰余金の処分による固定資産圧縮積立金の積立および取崩しを前提として、当半期連結会計期間にかかる金額を計算しております。

## 注記事項(平成24年度半期)

## 1 半期連結貸借対照表関係

(1) 関連法人等の株式総額(連結子会社および連結子法人等の株式を除く) 97,934百万円

(2) 無担保の消費貸借契約(債券貸借取引)により貸し付けている有価証券が、「有価証券」に120,588百万円含まれております。

無担保の消費貸借契約(債券貸借取引)により借り入れている有価証券および現先取引ならびに現金担保付債券貸借取引により受け入れている有価証券のうち、売却または担保(再担保を含む。)という方法で自由に処分できる権利を有する有価証券で、担保(再担保を含む。)に差し入れている有価証券は10,020百万円、当半期連結会計期間末に当該処分をせず、所有しているものは3,464,144百万円あります。なお再貸付に供している有価証券はありません。

(3) 貸出金のうち、破綻先債権額は1,063百万円、延滞債権額は165,895百万円あります。

なお、破綻先債権とは、元本または利息の支払いの遅延が相当期間継続していることその他の事由により元本または利息の取立てまたは弁済の見込みがないものとして未収利息を計上しなかった貸出金(貸倒償却を行った部分を除く。以下、「未収利息不計上貸出金」という。)のうち、法人税法施行令(昭和40年政令第97号)第96条第1項第3号のイからホまでに掲げる事由または同項第4号に規定する事由が生じている貸出金であります。

また、延滞債権とは、未収利息不計上貸出金であって、破綻先債権および債務者の経営再建または支援を図ることを目的として利息の支払いを猶予した貸出金以外の貸出金であります。

(4) 貸出金のうち、3カ月以上延滞債権額は80百万円あります。

なお、3カ月以上延滞債権とは、元本または利息の支払いが、約定支払日の翌日から3カ月以上遅延している貸出金で破綻先債権および延滞債権に該当しないものであります。

(5) 貸出金のうち、貸出条件緩和債権額は61,995百万円あります。

なお、貸出条件緩和債権とは、債務者の経営再建または支援を図ることを目的として、金利の減免、利息の支払猶予、元本の返済猶予、債権放棄その他の債務者に有利となる取決めを行った貸出金で破綻先債権、延滞債権および3カ月以上延滞債権に該当しないものであります。

(6) 破綻先債権額、延滞債権額、3カ月以上延滞債権額および貸出条件緩和債権額の合計額は229,035百万円あります。

なお、上記(3)から(6)に掲げた債権額は、貸倒引当金控除前の金額であります。

(7) 手形割引は、業種別監査委員会報告第24号に基づき金融取引として処理しております。これにより受け入れた銀行引受手形、商業手形、荷付為替手形および買入外国為替は、売却または担保という方法で自由に処分できる権利を有しておりますが、その額面金額は4,738百万円あります。

(8) 担保に供している資産は次のとおりであります。

## 担保に供している資産

|             |               |
|-------------|---------------|
| 貸出金         | 8,444,079百万円  |
| 有価証券        | 10,402,474百万円 |
| 担保資産に対応する債務 |               |
| 借入金         | 168,900百万円    |
| コールマネー      | 425,000百万円    |
| 売現先勘定       | 7,640,730百万円  |
| 債券貸借取引受入担保金 | 3,821百万円      |

上記のほか、為替決済、デリバティブ等の取引の担保あるいは先物取引証拠金等の代用として、有価証券6,722,310百万円(金銭の信託内で保有するものを含む。)を差し入れております。

また、その他資産には、先物取引差入証拠金は1,764百万円、金融商品等差入担保金は109,228百万円および保証金・敷金は6,702百万円が含まれております。

(9) 当座貸越契約および貸付金にかかるコミットメントライン契約は、顧客からの融資実行の申し出を受けた場合に、契約上規定された条件について違反がない限り、一定の限度額まで資金を貸付けることを約する契約であります。これらの契約にかかる融資未実行残高は、3,039,194百万円あります。このうち任意の時期に無条件で取消可能なものが1,923,523百万円あります。

なお、これらの契約の多くは、融資実行されずに終了するものであるため、融資未実行残高そのものが必ずしも当金庫ならびに連結される子会社・子法人等の将来のキャッシュ・フローに影響を与えるものではありません。これらの契約の多くには、金融情勢の変化、債権の保全およびその他相当の事由があるときは、当金庫ならびに連結される子会社・子法人等が実行申し込みを受けた融資の拒絶または契約極度額の減額をすることができる旨の条項が付けられております。また、契約時において必要に応じて不動産・有価証券等の担保を徴求するほか、契約後も定期的にあらかじめ定めている金庫内手続に基づき顧客の業況等を把握し、必要に応じて契約の見直し、与信保全上の措置等を講じております。

(10) 土地の再評価に関する法律(平成10年3月31日公布法律第34号)に基づき、当金庫の事業用の土地の再評価を行い、評価差額については、当該評価差額にかかる税金相当額を「再評価に係る繰延税金負債」として負債の部に計上し、これを控除した金額を「土地再評価差額金」として純資産の部に計上しております。

再評価を行った年月日 平成10年3月31日  
同法律第3条第3項に定める再評価の方法

土地の再評価に関する法律施行令(平成10年3月31日公布政令第119号)第2条第5号に定める鑑定評価等に基づいて、合理的に算出。

(11) 有形固定資産の減価償却累計額 106,253百万円

(12)借入金には、他の債務よりも債務の履行が後順位である旨の特約が付された劣後特約付借入金1,486,007百万円が含まれております。

(13)社債は、劣後特約付社債50,000百万円であります。

(14)有価証券中の社債のうち、有価証券の私募(金融商品取引法第2条第3項)による社債に対する保証債務の額は4,315百万円であります。

## 2 半期連結損益計算書関係

(1)「その他経常収益」には、貸倒引当金戻入益13,578百万円および金銭の信託運用益89,339百万円を含んでおります。

(2)「その他経常費用」には、株式等償却10,615百万円を含んでおります。

## 3 半期連結キャッシュ・フロー計算書関係

現金及び現金同等物の半期末残高と半期連結貸借対照表に掲記されている科目の金額との関係

平成24年9月30日現在

|           |              |
|-----------|--------------|
| 現金預け金勘定   | 1,408,973百万円 |
| 有利息預け金    | △841,338百万円  |
| 現金及び現金同等物 | 567,635百万円   |

## 4 リース取引関係

### (1)ファイナンス・リース取引

#### a 所有権移転外ファイナンス・リース取引

##### (a) リース資産の内容

有形固定資産

電子計算機、コンピュータ端末機、通話システム機器および車両等の一部であります。

##### (b) リース資産の減価償却の方法

半期連結財務諸表作成のための基本となる重要な事項「4 会計処理基準に関する事項」の「(4)減価償却の方法」に記載のとおりであります。

#### b 通常の賃貸借取引にかかる方法に準じて会計処理を行っている所有権移転外ファイナンス・リース取引

●リース物件の取得価額相当額、減価償却累計額相当額、減損損失累計額相当額および半期連結会計期間末残高相当額

|            | 有形固定資産   | その他   | 合計       |
|------------|----------|-------|----------|
| 取得価額相当額    | 1,295百万円 | 39百万円 | 1,335百万円 |
| 減価償却累計額相当額 | 1,177百万円 | 36百万円 | 1,213百万円 |
| 減損損失累計額相当額 | －百万円     | －百万円  | －百万円     |

半期連結会計期間末  
残高相当額

|        | 1年以内 | 1年超    | 合計 |
|--------|------|--------|----|
| 118百万円 | 3百万円 | 121百万円 |    |

●未経過リース料半期連結会計期間末残高相当額

|       | 1年以内 | 1年超   | 合計 |
|-------|------|-------|----|
| 31百万円 | 2百万円 | 33百万円 |    |

●リース資産減損勘定の半期連結会計期間末残高

－百万円

●支払リース料、リース資産減損勘定の取崩額、減価償却費相当額、支払利息相当額および減損損失

|               |        |
|---------------|--------|
| 支払リース料        | 261百万円 |
| リース資産減損勘定の取崩額 | －百万円   |
| 減価償却費相当額      | 155百万円 |
| 支払利息相当額       | 3百万円   |
| 減損損失          | －百万円   |

### ●減価償却費相当額の算定方法

リース期間を耐用年数とし、残存価額を零とする定額法によっております。

### ●利息相当額の算定方法

リース料総額とリース物件の取得価額相当額との差額を利息相当額とし、各半期連結会計期間への配分方法については、利息法によっております。

## (2)オペレーティング・リース取引

●オペレーティング・リース取引のうち解約不能のものにかかる未経過リース料

|          | 1年以内     | 1年超      | 合計 |
|----------|----------|----------|----|
| 1,311百万円 | 5,509百万円 | 6,820百万円 |    |

## 5 金融商品関係

### 金融商品の時価等に関する事項

平成24年9月30日における半期連結貸借対照表計上額、時価およびこれらの差額は、次のとおりであります。なお、時価を把握することが極めて困難と認められる非上場株式等は、次表には含めておりません(注2)参照。

(単位:百万円)

|   | 半期連結<br>貸借対照表<br>計上額                 | 時価                       | 差額           |
|---|--------------------------------------|--------------------------|--------------|
| (1)貸出金<br>貸倒引当金(※1)                     | 16,321,436<br>△158,836<br>16,162,599 | 16,206,275               | 43,676       |
| (2)有価証券<br>満期保有目的の債券<br>その他の有価証券        | 15,602,151<br>28,662,961             | 15,968,785<br>28,662,961 | 366,634<br>－ |
| (3)金銭の信託(※1)<br>運用目的の金銭の信託<br>その他の金銭の信託 | 24,982<br>6,562,432                  | 24,982<br>6,573,626      | －<br>11,193  |
| (4)特定取引資産(※2)<br>売買目的有価証券               | 34,731                               | 34,731                   | －            |
| (5)買入金銭債権(※1)                           | 187,245                              | 187,281                  | 36           |
| (6)コールローン及び買入手形                         | 1,012,542                            | 1,012,542                | －            |
| (7)現金預け金                                | 1,408,973                            | 1,408,973                | －            |
| 資産計                                     | 69,658,619                           | 70,080,159               | 421,540      |
| (1)預金                                   | 43,361,961                           | 43,361,970               | 9            |
| (2)譲渡性預金                                | 2,028,618                            | 2,028,618                | －            |
| (3)農林債                                  | 4,846,589                            | 4,892,449                | 45,859       |
| (4)借入金                                  | 1,699,907                            | 1,699,907                | －            |
| (5)コールマネー及び売渡手形                         | 553,101                              | 553,101                  | －            |
| (6)売現先勘定                                | 7,640,730                            | 7,640,730                | －            |
| (7)受託金                                  | 6,163,289                            | 6,163,289                | －            |
| 負債計                                     | 66,294,198                           | 66,340,067               | 45,869       |
| デリバティブ取引(※3)<br>ヘッジ会計が適用されていないもの        | (1,808)                              | (1,808)                  | －            |
| ヘッジ会計が適用されているもの                         | 18,843                               | 18,843                   | －            |
| デリバティブ取引計                               | 17,035                               | 17,035                   | －            |

(※)1 貸出金、金銭の信託、買入金銭債権に対応する一般貸倒引当金および個別貸倒引当金を控除しております。なお、金銭の信託、買入金銭債権に対する貸倒引当金については、重要性が乏しいため、半期連結貸借対照表計上額から直接減額しております。

2 デリバティブ取引は含めておりません。

3 特定取引資産・負債およびその他資産・負債に計上しているデリバティブ取引を一括して表示しております。デリバティブ取引によって生じた正味の債権・債務は

純額で表示しており、合計で正味の債務となる項目については、( )で表示しております。

#### (注1) 金融商品の時価の算定方法

##### 資産

###### (1) 貸出金

貸出金のうち、変動金利によるものは、短期間で市場金利を反映するため、貸出先の信用状態が実行後大きく異なっていない限り、時価は帳簿価額と近似していることから、当該帳簿価額を時価としております。固定金利によるものは、ディスカウント・キャッシュ・フロー法により時価を算定しており、与信先の現行格付に基づくデフォルト率や回収率が主な価格決定変数であります。住宅ローンについては、ディスカウント・キャッシュ・フロー法により時価を算定しており、デフォルト率や回収率、期限前償還率が主な価格決定変数であります。

また、破綻懸念先等に対する債権については、見積将来キャッシュ・フローの現在価値または担保および保証による回収見込額等に基づいて貸倒見積高を算定しているため、時価は半期連結決算日における半期連結貸借対照表上の債権等計上額から貸倒引当金計上額を控除した金額に近似しており、当該価額を時価としております。

貸出金のうち、当該貸出を担保資産の範囲内に限るなどの特性により、返済期限を設けていないものについては、返済見込み期間および金利条件等から、時価は帳簿価額と近似しているものと想定されるため、帳簿価額を時価としております。

###### (2) 有価証券

株式は取引所の価格、投資信託は公表されている基準価格またはブローカー等の第三者から入手した評価価格によっております。債券は、業界団体が公表する取引価格等のほか、経営者の合理的見積もりに基づく合理的に算定された価額(ディスカウント・キャッシュ・フロー法等)、ブローカー等の第三者から入手した評価価格によっております。

このうち、事業法人等の発行する私募債については、経営者の合理的な見積もりに基づく合理的に算定された価額(与信先の現行格付に基づくデフォルト率や回収率を主な価格決定変数とするディスカウント・キャッシュ・フロー法)により時価を算定しております。一部の証券化商品等の合理的に算定された価額については、デフォルト率、回収率、期限前償還率および割引率等を主な価格決定変数とするディスカウント・キャッシュ・フロー法等により算出した価額、ブローカー等の第三者から入手した評価価格、またはその双方を勘案して算出しております。

変動利付国債については、昨今の市場環境を踏まえた検討の結果、引続き市場価格を時価とみなせない状態にあると判断し、当半期連結会計期間末においては、経営者の合理的な見積もりに基づく合理的に算定された価額(国債の利回りおよびスワップション・ボラティリティ等を主な価格決定変数とするディスカウント・キャッシュ・フロー法)により時価を算定しております。

組合やリミテッド・パートナーシップの出資金(以下、「組合出資金等」という。)については、組合等の財産を時価評価できるものは時価評価を行ったうえ、当該時価に対する持分相当額を組合出資金等の時価とみなして計上しております。

なお、保有目的ごとの有価証券に関する時価等については、「有価証券等の時価情報」の「有価証券の時価等」に記載しております。

###### (3) 金銭の信託

信託財産を構成している貸出金や有価証券の時価は、上記

(1)および(2)と同様の方法により評価しております。

なお、保有目的ごとの金銭の信託に関する時価等については、「有価証券等の時価情報」の「金銭の信託の時価等」に記載しております。

###### (4) 特定取引資産

特定取引目的で保有している債券等の有価証券については、取引所の価格または取引金融機関から提示された価格によっております。

###### (5) 買入金銭債権

ブローカー等の第三者から入手した評価価格によっております。

###### (6) コールローン及び買入手形

約定期間が短期間(1年以内)であり、時価は帳簿価額と近似していることから、当該帳簿価額を時価としております。

###### (7) 現金預け金

満期のない預け金については、時価は帳簿価額と近似していることから、当該帳簿価額を時価としております。満期のあつる預け金については、預入期間が短期間(1年以内)であり、時価は帳簿価額と近似していることから、当該帳簿価額を時価としております。なお、譲渡性預け金については、経営者の合理的見積もりに基づく合理的に算定された価額(店頭金利等を価格決定変数とするディスカウント・キャッシュ・フロー法)によっております。

##### 負債

###### (1) 預金

要求払預金については、半期連結決算日に要求された場合の支払額(帳簿価額)を時価とみなしております。また、定期預金の時価は、ディスカウント・キャッシュ・フロー法により算定しており、その割引率は、新規に預金を受け入れる際に使用する利率を用いております。なお、預入期間が短期間(1年以内)のものは、時価は帳簿価額と近似していることから、当該帳簿価額を時価としております。

###### (2) 譲渡性預金

預入期間が短期間(1年以内)であり、時価は帳簿価額と近似していることから、当該帳簿価額を時価としております。

###### (3) 農林債

農林債のうち業界団体が公表する取引価格があるものは当該価格、それ以外のものは同様の農林債を発行した場合に適用されると想定される利率を価格決定変数とするディスカウント・キャッシュ・フロー法により時価を算定しております。

###### (4) 借入金

借入金のうち、変動金利によるものは、短期間で市場金利を反映し、また、当金庫ならびに連結される子会社・子法人等の信用状態は実行後大きく異なっていないことから、時価は帳簿価額と近似していると考えられるため、当該帳簿価額を時価としております。その他の借入金は、借入期間が短期間(1年以内)であり、時価は帳簿価額と近似していることから、当該帳簿価額を時価としております。

(5) コールマネー及び売渡手形、(6) 売現先勘定および(7) 受託金 約定期間が短期間(1年以内)であり、時価は帳簿価額と近似していることから、当該帳簿価額を時価としております。

###### デリバティブ取引

デリバティブ取引は、金利関連取引(金利スワップ等)、通貨関連取引(通貨スワップ等)等であり、取引所の価格、割引現在価値やオプション価格計算モデル等により算出した価額によっております。なお、金利スワップの特例処理によるものは、ヘッジ対象とされている貸出金等と一体として処理されているため、そ

の時価は、当該貸出金等の時価を含めて記載しております。

なお、デリバティブ取引に関する時価等については、「有価証券等の時価情報」の「デリバティブ取引の時価情報」に記載しております。

(注2) 時価を把握することが極めて困難と認められる金融商品の半期連結貸借対照表計上額は次のとおりであり、金融商品の時価情報の「資産(2) 其他有価証券」には含まれておりません。

(単位:百万円)

| 区分             | 半期連結貸借対照表計上額 |
|----------------|--------------|
| 非上場株式等(※1)(※2) | 223,288      |
| 社債等(※3)        | 35,749       |
| 組合出資金等(※4)     | 259,174      |
| 合計             | 518,213      |

(※)1 非上場株式等については、市場価格がなく、時価を把握することが極めて困難と認められることから、時価開示の対象とはしておりません。

2 当半期連結会計期間において、非上場株式等について3,107百万円減損処理を行っております。

3 社債等(外国債券含む)のうち、不動産等を裏付けとする債券で市況等の影響により約定通りの将来キャッシュ・フローを見込むことが困難であるなど、時価を把握することが極めて困難と認められるものは、時価開示の対象とはしておりません。なお、これらのうち償還に懸念がある債券については、あらかじめ定めている償却・引当基準に従い、信用リスクに対する貸倒引当金6,555百万円を計上しております。

4 組合出資金等のうち、組合等の財産が非上場株式など時価を把握することが極めて困難と認められるもので構成されているものについては、時価開示の対象とはしておりません。

## 6 出資一口当たり情報

(1) 出資一口当たりの純資産額 476円48銭

(注) 少数株主持分、後配出資および優先出資にかかる残余財産相当額を分子より、後配出資および優先出資にかかる口数を分母よりそれぞれ控除しております。

(2) 出資一口当たりの半期純利益金額 30円77銭

(注) 後配出資および優先出資にかかる口数を分母よりそれぞれ控除しております。

## 7 重要な後発事象

該当ありません。

# セグメント情報等

## ■ セグメント情報

当金庫グループは、協同組織金融業のみの報告セグメントであるため、記載を省略しております。

## ■ 関連情報

平成23年度半期

### 1 サービスごとの情報

(単位:百万円)

|              | 貸出業務   | 有価証券投資業務 | その他    | 合計      |
|--------------|--------|----------|--------|---------|
| 外部顧客に対する経常収益 | 64,748 | 515,445  | 37,608 | 617,803 |

注 一般企業の売上高に代えて、経常収益を記載しております。

### 2 地域ごとの情報

#### (1) 経常収益

(単位:百万円)

| 日本      | 米州    | 欧州    | その他   | 合計      |
|---------|-------|-------|-------|---------|
| 605,407 | 1,928 | 4,515 | 5,951 | 617,803 |

注1 一般企業の売上高に代えて、経常収益を記載しております。

注2 経常収益は、営業拠点を基礎とし、国または地域に分類しております。

注3 米州にはアメリカ合衆国およびケイマン諸島を、欧州には英国を含めております。

#### (2) 有形固定資産

(単位:百万円)

| 日本      | 米州  | 欧州  | その他 | 合計      |
|---------|-----|-----|-----|---------|
| 127,230 | 291 | 158 | 76  | 127,756 |

### 3 主要な顧客ごとの情報

特定の顧客に対する経常収益で半期連結損益計算書の経常収益の10%以上を占めるものがないため、記載を省略しております。

平成24年度半期

### 1 サービスごとの情報

(単位:百万円)

|              | 貸出業務   | 有価証券投資業務 | その他    | 合計      |
|--------------|--------|----------|--------|---------|
| 外部顧客に対する経常収益 | 42,183 | 472,842  | 41,030 | 556,056 |

注 一般企業の売上高に代えて、経常収益を記載しております。

### 2 地域ごとの情報

#### (1) 経常収益

(単位:百万円)

| 日本      | 米州    | 欧州    | その他   | 合計      |
|---------|-------|-------|-------|---------|
| 544,765 | 1,293 | 4,356 | 5,640 | 556,056 |

注1 一般企業の売上高に代えて、経常収益を記載しております。

注2 経常収益は、営業拠点を基礎とし、国または地域に分類しております。

注3 米州にはアメリカ合衆国およびケイマン諸島を、欧州には英国を含めております。

#### (2) 有形固定資産

(単位:百万円)

| 日本      | 米州  | 欧州  | その他 | 合計      |
|---------|-----|-----|-----|---------|
| 117,434 | 258 | 155 | 87  | 117,936 |

### 3 主要な顧客ごとの情報

特定の顧客に対する経常収益で半期連結損益計算書の経常収益の10%以上を占めるものがないため、記載を省略しております。

## ■ 報告セグメントごとの固定資産の減損損失に関する情報

当金庫グループは、協同組織金融業のみの報告セグメントであるため、記載を省略しております。

## ■ 報告セグメントごとののれんの償却額および未償却残高に関する情報

該当事項はありません。

## ■ 報告セグメントごとの負ののれん発生益に関する情報

当金庫グループは、協同組織金融業のみの報告セグメントであるため、記載を省略しております。

# リスク管理債権の状況 (連結ベース)

## ■ リスク管理債権

(単位: 億円)

|           | 平成23年度半期 | 平成24年度半期 |
|-----------|----------|----------|
| 破綻先債権     | 28       | 10       |
| 延滞債権      | 2,280    | 1,658    |
| 3カ月以上延滞債権 | 3        | 0        |
| 貸出条件緩和債権  | 481      | 619      |
| リスク管理債権合計 | 2,794    | 2,290    |

注1 破綻先債権とは、元本または利息の支払いの遅延が相当期間継続していることその他の事由により元本または利息の取立てまたは弁済の見込みがないものとして未収利息を計上しなかった貸出金(貸倒償却を行った部分を除く。以下、「未収利息不計上貸出金」という。)のうち、法人税法施行令(昭和40年政令第97号)第96条第1項第3号のイからホまでに掲げる事由または同項第4号に規定する事由が生じている貸出金であります。また、延滞債権とは、未収利息不計上貸出金であって、破綻先債権および債務者の経営再建または支援を図ることを目的として利息の支払いを猶予した貸出金以外の貸出金であります。

注2 3カ月以上延滞債権とは、元本または利息の支払いが約定支払日の翌日から3カ月以上遅延している貸出金で破綻先債権および延滞債権に該当しないものであります。

注3 貸出条件緩和債権とは、債務者の経営再建または支援を図ることを目的として、金利の減免、利息の支払猶予、元本の返済猶予、債権放棄その他の債務者に有利となる取決めを行った貸出金で破綻先債権、延滞債権および3カ月以上延滞債権に該当しないものであります。

## ■ 貸倒引当金

(単位: 億円)

|       | 平成23年度半期 | 平成24年度半期 |
|-------|----------|----------|
| 貸倒引当金 | 2,449    | 1,745    |

資料編

財務データ(連結)

リスク管理債権の状況(連結ベース)／損益の状況(連結ベース)

# 損益の状況 (連結ベース)

## ■ 資金運用・調達勘定平均残高・利息・利回り

(単位: 億円, %)

|        | 平成23年度半期 |         |         |           | 平成24年度半期 |         |         |           |         |
|--------|----------|---------|---------|-----------|----------|---------|---------|-----------|---------|
|        | 国内       | 海外      | 相殺消去額   | 合計        | 国内       | 海外      | 相殺消去額   | 合計        |         |
| 資金運用勘定 | 平均残高     | 629,997 | 129,577 | △ 168,759 | 590,815  | 670,406 | 143,124 | △ 181,976 | 631,554 |
|        | 利息       | 4,219   | 395     | △ 475     | 4,139    | 3,777   | 395     | △ 456     | 3,716   |
|        | 利回り      | 1.33    | 0.61    |           | 1.40     | 1.12    | 0.55    |           | 1.17    |
| 資金調達勘定 | 平均残高     | 614,294 | 132,498 | △ 175,189 | 571,603  | 641,678 | 144,187 | △ 184,628 | 601,237 |
|        | 利息       | 2,710   | 303     | △ 475     | 2,539    | 2,817   | 281     | △ 456     | 2,642   |
|        | 利回り      | 0.88    | 0.45    |           | 0.88     | 0.87    | 0.38    |           | 0.87    |

注1 「国内」とは当金庫(海外店を除く。)および国内連結子会社であります。

注2 「海外」とは当金庫の海外店および海外連結子会社であります。

注3 平均残高は、原則として日々の残高の平均に基づいて算出しておりますが、連結子会社については半年ごとの残高に基づく平均残高を利用してあります。

## ■ 役務取引の状況

(単位: 億円)

|         | 平成23年度半期 |    |       |    | 平成24年度半期 |    |       |     |
|---------|----------|----|-------|----|----------|----|-------|-----|
|         | 国内       | 海外 | 相殺消去額 | 合計 | 国内       | 海外 | 相殺消去額 | 合計  |
| 役務取引等収益 | 82       | 1  | △ 1   | 82 | 108      | 1  | △ 0   | 110 |
| 役務取引等費用 | 49       | 4  | △ 1   | 53 | 56       | 4  | △ 0   | 60  |

注1 「国内」とは当金庫(海外店を除く。)および国内連結子会社であります。

注2 「海外」とは当金庫の海外店および海外連結子会社であります。

## ■ 特定取引の状況

(単位: 億円)

|        | 平成23年度半期 |    |       |    | 平成24年度半期 |    |       |    |
|--------|----------|----|-------|----|----------|----|-------|----|
|        | 国内       | 海外 | 相殺消去額 | 合計 | 国内       | 海外 | 相殺消去額 | 合計 |
| 特定取引収益 | 4        | —  | —     | 4  | 2        | —  | —     | 2  |
| 特定取引費用 | 1        | —  | —     | 1  | 2        | —  | —     | 2  |

注1 「国内」とは当金庫(海外店を除く。)および国内連結子会社であります。

注2 「海外」とは当金庫の海外店および海外連結子会社であります。



# 営業の状況 (連結ベース)

## ■ 種類別預金残高

(単位:億円,%)

|       | 平成23年度半期(構成比)   |               |       |                 | 平成24年度半期(構成比)          |                      |       |                        |
|-------|-----------------|---------------|-------|-----------------|------------------------|----------------------|-------|------------------------|
|       | 国内              | 海外            | 相殺消去額 | 合計              | 国内                     | 海外                   | 相殺消去額 | 合計                     |
| 定期性預金 | 359,537 ( 86.5) | — ( —)        | —     | 359,537 ( 86.0) | <b>375,599 ( 87.0)</b> | — ( —)               | —     | <b>375,599 ( 86.6)</b> |
| 流動性預金 | 10,261 ( 2.5)   | — ( —)        | —     | 10,261 ( 2.5)   | <b>9,493 ( 2.2)</b>    | — ( —)               | —     | <b>9,493 ( 2.2)</b>    |
| その他預金 | 46,011 ( 11.0)  | 2,163 (100.0) | △ 1   | 48,173 ( 11.5)  | <b>46,664 ( 10.8)</b>  | <b>1,864 (100.0)</b> | △ 1   | <b>48,526 ( 11.2)</b>  |
| 計     | 415,809 (100.0) | 2,163 (100.0) | △ 1   | 417,971 (100.0) | <b>431,757 (100.0)</b> | <b>1,864 (100.0)</b> | △ 1   | <b>433,619 (100.0)</b> |
| 譲渡性預金 | —               | 11,639        | —     | 11,639          | —                      | <b>20,286</b>        | —     | <b>20,286</b>          |
| 合計    | 415,809         | 13,802        | △ 1   | 429,610         | <b>431,757</b>         | <b>22,150</b>        | △ 1   | <b>453,905</b>         |

注1 定期性預金=定期預金

注2 流動性預金=通知預金+普通預金+当座預金

注3 その他預金=別段預金+外貨預金+非居住者円預金

注4 「国内」とは当金庫(海外店を除く。)および国内連結子会社であります。

注5 「海外」とは当金庫の海外店および海外連結子会社であります。

## ■ 貸出金残高

(単位:億円)

|      | 平成23年度半期 |       |       |         | 平成24年度半期       |              |       |                |
|------|----------|-------|-------|---------|----------------|--------------|-------|----------------|
|      | 国内       | 海外    | 相殺消去額 | 合計      | 国内             | 海外           | 相殺消去額 | 合計             |
| 証書貸付 | 131,754  | 2,932 | △ 499 | 134,186 | <b>145,068</b> | <b>3,367</b> | △ 500 | <b>147,936</b> |
| 手形貸付 | 1,601    | 422   | —     | 2,023   | <b>1,690</b>   | <b>680</b>   | —     | <b>2,371</b>   |
| 当座貸越 | 12,087   | —     | —     | 12,087  | <b>12,859</b>  | —            | —     | <b>12,859</b>  |
| 割引手形 | 44       | —     | —     | 44      | <b>47</b>      | —            | —     | <b>47</b>      |
| 合計   | 145,487  | 3,354 | △ 499 | 148,342 | <b>159,666</b> | <b>4,048</b> | △ 500 | <b>163,214</b> |

注1 「国内」とは当金庫(海外店を除く。)および国内連結子会社であります。

注2 「海外」とは当金庫の海外店および海外連結子会社であります。

## ■ 業種別貸出金残高

(単位:億円,%)

| 国内            | 平成23年度半期(構成比) |         | 平成24年度半期(構成比)  |                |
|---------------|---------------|---------|----------------|----------------|
|               | 金額            | 構成比     | 金額             | 構成比            |
| 国内            | 145,487       | ( 98.1) | <b>159,666</b> | <b>( 97.8)</b> |
| 製造業           | 13,475        | ( 9.1)  | <b>14,682</b>  | <b>( 9.0)</b>  |
| 農業            | 364           | ( 0.2)  | <b>333</b>     | <b>( 0.2)</b>  |
| 林業            | 270           | ( 0.2)  | <b>79</b>      | <b>( 0.0)</b>  |
| 漁業            | 245           | ( 0.2)  | <b>263</b>     | <b>( 0.2)</b>  |
| 鉱業            | 42            | ( 0.0)  | <b>16</b>      | <b>( 0.0)</b>  |
| 建設業           | 679           | ( 0.5)  | <b>763</b>     | <b>( 0.5)</b>  |
| 電気・ガス・熱供給・水道業 | 982           | ( 0.7)  | <b>892</b>     | <b>( 0.6)</b>  |
| 情報通信業         | 283           | ( 0.2)  | <b>366</b>     | <b>( 0.2)</b>  |
| 運輸業           | 6,813         | ( 4.6)  | <b>5,117</b>   | <b>( 3.1)</b>  |
| 卸売・小売業        | 6,876         | ( 4.6)  | <b>6,843</b>   | <b>( 4.2)</b>  |
| 金融・保険業        | 10,407        | ( 7.0)  | <b>13,786</b>  | <b>( 8.4)</b>  |
| 不動産業          | 5,565         | ( 3.7)  | <b>4,563</b>   | <b>( 2.8)</b>  |
| 各種サービス業       | 10,679        | ( 7.2)  | <b>16,070</b>  | <b>( 9.8)</b>  |
| 地方公共団体        | 1,786         | ( 1.2)  | <b>1,416</b>   | <b>( 0.9)</b>  |
| その他           | 87,014        | ( 58.7) | <b>94,470</b>  | <b>( 57.9)</b> |
| 海外            | 2,854         | ( 1.9)  | <b>3,548</b>   | <b>( 2.2)</b>  |
| 政府等           | —             | ( —)    | —              | ( —)           |
| 金融機関          | 1,575         | ( 1.0)  | <b>1,845</b>   | <b>( 1.1)</b>  |
| その他           | 1,279         | ( 0.9)  | <b>1,703</b>   | <b>( 1.1)</b>  |
| 合計            | 148,342       | (100.0) | <b>163,214</b> | <b>(100.0)</b> |

注1 「国内」とは当金庫(海外店および特別国際金融取引勘定を除く。)および国内連結子会社であります。

注2 「海外」とは当金庫の海外店、特別国際金融取引勘定および海外連結子会社であります。

注3 国内の「その他」には、政府向け貸出(平成23年度半期85,204億円、平成24年度半期92,778億円)が含まれております。

## ■ 有価証券種類別保有残高

(単位:億円,%)

|      | 平成23年度半期 |     |       |                 | 平成24年度半期       |           |       |                        |
|------|----------|-----|-------|-----------------|----------------|-----------|-------|------------------------|
|      | 国内       | 海外  | 相殺消去額 | 合計(構成比)         | 国内             | 海外        | 相殺消去額 | 合計(構成比)                |
| 国債   | 147,841  | —   | —     | 147,841 ( 37.4) | <b>165,503</b> | —         | —     | <b>165,503 ( 37.0)</b> |
| 地方債  | 16       | —   | —     | 16 ( 0.0)       | <b>19</b>      | —         | —     | <b>19 ( 0.0)</b>       |
| 社債   | 1,019    | —   | —     | 1,019 ( 0.3)    | <b>846</b>     | —         | —     | <b>846 ( 0.2)</b>      |
| 株式   | 4,848    | —   | —     | 4,848 ( 1.2)    | <b>4,656</b>   | —         | —     | <b>4,656 ( 1.0)</b>    |
| 外国債券 | 154,837  | 103 | —     | 154,940 ( 39.2) | <b>179,950</b> | <b>70</b> | —     | <b>180,021 ( 40.2)</b> |
| 外国株式 | 409      | 0   | △ 0   | 409 ( 0.1)      | <b>471</b>     | <b>0</b>  | △ 0   | <b>471 ( 0.1)</b>      |
| 投資信託 | 80,067   | —   | —     | 80,067 ( 20.3)  | <b>91,368</b>  | —         | —     | <b>91,368 ( 20.4)</b>  |
| その他  | 6,046    | —   | —     | 6,046 ( 1.5)    | <b>4,947</b>   | —         | —     | <b>4,947 ( 1.1)</b>    |
| 合計   | 395,086  | 103 | △ 0   | 395,189 (100.0) | <b>447,762</b> | <b>70</b> | △ 0   | <b>447,833 (100.0)</b> |

注1 「国内」とは当金庫(海外店を除く。)および国内連結子会社であります。

注2 「海外」とは当金庫の海外店および海外連結子会社であります。

注3 投資信託は、国内および海外の投資信託であります。

# 有価証券等の時価情報 (連結ベース)

## ■ 有価証券の時価等

満期保有目的の債券  
平成23年度半期

(単位:億円)

|                            | 種類     | 半期連結貸借対照表<br>計上額 | 時価      | 差額    |
|----------------------------|--------|------------------|---------|-------|
| 時価が半期連結貸借対照表<br>計上額を超えるもの  | 国債     | 75,794           | 77,824  | 2,029 |
|                            | 地方債    | —                | —       | —     |
|                            | 社債     | —                | —       | —     |
|                            | その他    | 40,547           | 41,507  | 959   |
|                            | 外国債券   | 40,540           | 41,500  | 959   |
|                            | その他    | 6                | 6       | 0     |
|                            | 小計     | 116,341          | 119,331 | 2,989 |
| 時価が半期連結貸借対照表<br>計上額を超えないもの | 国債     | —                | —       | —     |
|                            | 地方債    | —                | —       | —     |
|                            | 社債     | —                | —       | —     |
|                            | その他    | 32,611           | 31,979  | △ 632 |
|                            | 外国債券   | 32,611           | 31,979  | △ 632 |
|                            | その他    | —                | —       | —     |
| 小計                         | 32,611 | 31,979           | △ 632   |       |
| 合計                         |        | 148,952          | 151,310 | 2,357 |

注 上記には半期連結貸借対照表の「有価証券」のほか、「買入金銭債権」中の信託受益権等を含めて記載しております。

## 平成24年度半期

(単位:億円)

|                            | 種類     | 半期連結貸借対照表<br>計上額 | 時価      | 差額    |
|----------------------------|--------|------------------|---------|-------|
| 時価が半期連結貸借対照表<br>計上額を超えるもの  | 国債     | 75,653           | 77,867  | 2,213 |
|                            | 地方債    | —                | —       | —     |
|                            | 社債     | —                | —       | —     |
|                            | その他    | 63,346           | 64,921  | 1,574 |
|                            | 外国債券   | 63,240           | 64,814  | 1,574 |
|                            | その他    | 106              | 106     | 0     |
|                            | 小計     | 139,000          | 142,788 | 3,788 |
| 時価が半期連結貸借対照表<br>計上額を超えないもの | 国債     | —                | —       | —     |
|                            | 地方債    | —                | —       | —     |
|                            | 社債     | —                | —       | —     |
|                            | その他    | 17,156           | 17,034  | △ 122 |
|                            | 外国債券   | 17,127           | 17,005  | △ 122 |
|                            | その他    | 29               | 29      | —     |
| 小計                         | 17,156 | 17,034           | △ 122   |       |
| 合計                         |        | 156,157          | 159,823 | 3,666 |

注 上記には半期連結貸借対照表の「有価証券」のほか、「買入金銭債権」中の信託受益権等を含めて記載しております。

## その他有価証券

平成23年度半期

(単位:億円)

|                              | 種類     | 半期連結貸借対照表<br>計上額 | 取得原価    | 差額      |
|------------------------------|--------|------------------|---------|---------|
| 半期連結貸借対照表計上額が<br>取得原価を超えるもの  | 株式     | 2,316            | 1,606   | 710     |
|                              | 債券     | 56,818           | 56,386  | 431     |
|                              | 国債     | 56,694           | 56,268  | 425     |
|                              | 地方債    | 14               | 13      | 0       |
|                              | 社債     | 109              | 104     | 5       |
|                              | その他    | 97,600           | 93,672  | 3,927   |
|                              | 外国債券   | 66,777           | 64,297  | 2,480   |
|                              | 外国株式   | —                | —       | —       |
|                              | 投資信託   | 30,262           | 28,864  | 1,397   |
|                              | その他    | 560              | 510     | 50      |
|                              | 小計     | 156,736          | 151,666 | 5,070   |
| 半期連結貸借対照表計上額が<br>取得原価を超えないもの | 株式     | 846              | 1,014   | △ 167   |
|                              | 債券     | 16,261           | 16,278  | △ 16    |
|                              | 国債     | 15,352           | 15,353  | △ 1     |
|                              | 地方債    | 1                | 1       | △ 0     |
|                              | 社債     | 907              | 923     | △ 15    |
|                              | その他    | 69,041           | 78,084  | △ 9,043 |
|                              | 外国債券   | 14,036           | 15,826  | △ 1,790 |
|                              | 外国株式   | 141              | 152     | △ 10    |
|                              | 投資信託   | 49,805           | 57,002  | △ 7,197 |
|                              | その他    | 5,058            | 5,102   | △ 44    |
| 小計                           | 86,149 | 95,377           | △ 9,228 |         |
| 合計                           |        | 242,885          | 247,043 | △ 4,158 |

注1 上記には半期連結貸借対照表の「有価証券」のほか、「現金預け金」中の譲渡性預け金、および「買入金銭債権」中の信託受益権等を含めて記載しております。

注2 投資信託は、国内および海外の投資信託であります。

平成24年度半期

(単位:億円)

|                          | 種類      | 半期連結貸借対照表計上額 | 取得原価    | 差額      |
|--------------------------|---------|--------------|---------|---------|
| 半期連結貸借対照表計上額が取得原価を超えるもの  | 株式      | 1,926        | 1,292   | 634     |
|                          | 債券      | 61,449       | 60,355  | 1,093   |
|                          | 国債      | 61,271       | 60,180  | 1,091   |
|                          | 地方債     | 18           | 18      | 0       |
|                          | 社債      | 158          | 156     | 1       |
|                          | その他     | 155,563      | 147,462 | 8,100   |
|                          | 外国債券    | 88,886       | 85,441  | 3,444   |
|                          | 外国株式    | 167          | 143     | 23      |
|                          | 投資信託    | 65,523       | 60,942  | 4,581   |
|                          | その他     | 985          | 934     | 51      |
| 小計                       | 218,938 | 209,110      | 9,828   |         |
| 半期連結貸借対照表計上額が取得原価を超えないもの | 株式      | 991          | 1,234   | △ 242   |
|                          | 債券      | 29,266       | 29,274  | △ 7     |
|                          | 国債      | 28,577       | 28,579  | △ 1     |
|                          | 地方債     | 0            | 0       | △ 0     |
|                          | 社債      | 688          | 694     | △ 6     |
|                          | その他     | 39,458       | 45,446  | △ 5,987 |
|                          | 外国債券    | 10,409       | 11,765  | △ 1,356 |
|                          | 外国株式    | —            | —       | —       |
|                          | 投資信託    | 25,654       | 30,257  | △ 4,603 |
|                          | その他     | 3,395        | 3,423   | △ 28    |
| 小計                       | 69,716  | 75,954       | △ 6,238 |         |
| 合計                       |         | 288,655      | 285,065 | 3,589   |

注1 上記には半期連結貸借対照表の「有価証券」のほか、「現金預け金」中の譲渡性預け金、および「買入金銭債権」中の信託受益権等を含めて記載しております。

注2 投資信託は、国内および海外の投資信託であります。

減損処理を行った有価証券

売買目的有価証券以外の有価証券(時価を把握することが極めて困難なものを除く。)のうち、当該有価証券の時価が取得原価等に比べて著しく下落しており、時価が取得原価等まで回復する見込みがあると認められないものについては、当該時価をもって半期連結貸借対照表計上額とするとともに、差額を当半期連結会計期間の損失として処理(以下、「減損処理」という。)しております。

前半期連結会計期間における減損処理額は、181億円(うち、株式26億円、社債4億円、外国債券20億円、外国株式116億円、その他13億円)であります。

当半期連結会計期間における減損処理額は、113億円(うち、株式75億円、外国債券1億円、投資信託36億円、その他0億円)であります。

また、時価が「著しく下落した」と判断するための根拠を定めており、その概要は、原則として以下のとおりであります。

- ・時価が取得原価等の50%以下の銘柄
- ・時価が取得原価等の50%超70%以下の水準で一定期間推移している銘柄

■ 金銭の信託の時価等

満期保有目的の金銭の信託

平成23年度半期

該当ありません。

平成24年度半期

該当ありません。

その他の金銭の信託(運用目的および満期保有目的以外)

平成23年度半期

(単位:億円)

|           | 半期連結貸借対照表計上額 | 取得原価   | 差額    | うち半期連結貸借対照表計上額が取得原価を超えるもの | うち半期連結貸借対照表計上額が取得原価を超えないもの |
|-----------|--------------|--------|-------|---------------------------|----------------------------|
| その他の金銭の信託 | 69,855       | 67,401 | 2,454 | 2,766                     | 312                        |

注 「うち半期連結貸借対照表計上額が取得原価を超えるもの」「うち半期連結貸借対照表計上額が取得原価を超えないもの」はそれぞれ「差額」の内訳であります。

平成24年度半期

(単位:億円)

|           | 半期連結貸借対照表計上額 | 取得原価   | 差額    | うち半期連結貸借対照表計上額が取得原価を超えるもの | うち半期連結貸借対照表計上額が取得原価を超えないもの |
|-----------|--------------|--------|-------|---------------------------|----------------------------|
| その他の金銭の信託 | 65,640       | 62,763 | 2,877 | 3,102                     | 224                        |

注 「うち半期連結貸借対照表計上額が取得原価を超えるもの」「うち半期連結貸借対照表計上額が取得原価を超えないもの」はそれぞれ「差額」の内訳であります。

## ■ デリバティブ取引の時価情報

### 1 ヘッジ会計が適用されていないデリバティブ取引

ヘッジ会計が適用されていないデリバティブ取引について、取引の対象物の種類ごとの半期連結決算日における契約額または契約において定められた元本相当額、時価および評価損益ならびに当該時価の算定方法は、次のとおりであります。なお、契約額等については、その金額自体がデリバティブ取引にかかる市場リスクを示すものではありません。

#### 金利関連取引

##### 平成23年度半期

(単位:百万円)

| 区分          | 種類      |           | 契約額等    | 契約額等のうち<br>1年超のもの | 時価       | 評価損益     |
|-------------|---------|-----------|---------|-------------------|----------|----------|
| 金融商品<br>取引所 | 金利先物    | 売建        | 9,537   | 9,537             | 18       | 18       |
|             |         | 買建        | 14,275  | 4,741             | △ 14     | △ 14     |
|             | 金利オプション | 売建        | —       | —                 | —        | —        |
|             |         | 買建        | —       | —                 | —        | —        |
| 店頭          | 金利先渡契約  | 売建        | —       | —                 | —        | —        |
|             |         | 買建        | —       | —                 | —        | —        |
|             | 金利スワップ  | 受取固定・支払変動 | 355,724 | 276,941           | 12,965   | 12,965   |
|             |         | 受取変動・支払固定 | 358,109 | 270,025           | △ 12,382 | △ 12,382 |
|             |         | 受取変動・支払変動 | 23,500  | 11,000            | 18       | 18       |
|             | 金利オプション | 売建        | —       | —                 | —        | —        |
|             |         | 買建        | —       | —                 | —        | —        |
|             | その他     | 売建        | —       | —                 | —        | —        |
| 買建          |         | —         | —       | —                 | —        |          |
| 合計          |         |           |         | 605               | 605      |          |

注1 上記取引については時価評価を行い、評価損益を半期連結損益計算書に計上しております。

注2 時価の算定

取引所取引につきましては、東京金融取引所等における最終の価格によっております。

店頭取引につきましては、割引現在価値やオプション価格計算モデル等により算定しております。

##### 平成24年度半期

(単位:百万円)

| 区分          | 種類      |           | 契約額等    | 契約額等のうち<br>1年超のもの | 時価       | 評価損益     |
|-------------|---------|-----------|---------|-------------------|----------|----------|
| 金融商品<br>取引所 | 金利先物    | 売建        | —       | —                 | —        | —        |
|             |         | 買建        | —       | —                 | —        | —        |
|             | 金利オプション | 売建        | —       | —                 | —        | —        |
|             |         | 買建        | —       | —                 | —        | —        |
| 店頭          | 金利先渡契約  | 売建        | —       | —                 | —        | —        |
|             |         | 買建        | —       | —                 | —        | —        |
|             | 金利スワップ  | 受取固定・支払変動 | 285,861 | 239,941           | 11,214   | 11,214   |
|             |         | 受取変動・支払固定 | 289,926 | 240,698           | △ 10,655 | △ 10,655 |
|             |         | 受取変動・支払変動 | 11,000  | 2,000             | △ 0      | △ 0      |
|             | 金利オプション | 売建        | —       | —                 | —        | —        |
|             |         | 買建        | —       | —                 | —        | —        |
|             | その他     | 売建        | —       | —                 | —        | —        |
| 買建          |         | —         | —       | —                 | —        |          |
| 合計          |         |           |         | 557               | 557      |          |

注1 上記取引については時価評価を行い、評価損益を半期連結損益計算書に計上しております。

注2 時価の算定

取引所取引につきましては、東京金融取引所等における最終の価格によっております。

店頭取引につきましては、割引現在価値やオプション価格計算モデル等により算定しております。

#### 通貨関連取引

##### 平成23年度半期

(単位:百万円)

| 区分          | 種類      |    | 契約額等    | 契約額等のうち<br>1年超のもの | 時価      | 評価損益    |
|-------------|---------|----|---------|-------------------|---------|---------|
| 金融商品<br>取引所 | 通貨先物    | 売建 | —       | —                 | —       | —       |
|             |         | 買建 | —       | —                 | —       | —       |
|             | 通貨オプション | 売建 | —       | —                 | —       | —       |
|             |         | 買建 | —       | —                 | —       | —       |
| 店頭          | 通貨スワップ  | 売建 | —       | —                 | —       | —       |
|             |         | 買建 | —       | —                 | —       | —       |
|             | 為替予約    | 売建 | 475,668 | 1,433             | 4,749   | 4,749   |
|             |         | 買建 | 508,565 | 1,429             | △ 2,707 | △ 2,707 |
|             | 通貨オプション | 売建 | —       | —                 | —       | —       |
|             |         | 買建 | —       | —                 | —       | —       |
|             | その他     | 売建 | —       | —                 | —       | —       |
|             |         | 買建 | —       | —                 | —       | —       |
| 合計          |         |    |         | 2,041             | 2,041   |         |

注1 上記取引については時価評価を行い、評価損益を半期連結損益計算書に計上しております。

注2 時価の算定

割引現在価値等により算定しております。

平成24年度半期

(単位:百万円)

| 区分          | 種類      |    | 契約額等    | 契約額等のうち<br>1年超のもの | 時価      | 評価損益    |
|-------------|---------|----|---------|-------------------|---------|---------|
| 金融商品<br>取引所 | 通貨先物    | 売建 | —       | —                 | —       | —       |
|             |         | 買建 | —       | —                 | —       | —       |
|             | 通貨オプション | 売建 | —       | —                 | —       | —       |
|             |         | 買建 | —       | —                 | —       | —       |
| 店頭          | 通貨スワップ  |    | —       | —                 | —       | —       |
|             | 為替予約    | 売建 | 387,208 | 679               | 4,847   | 4,847   |
|             |         | 買建 | 471,492 | 679               | △ 7,198 | △ 7,198 |
|             | 通貨オプション | 売建 | —       | —                 | —       | —       |
|             |         | 買建 | —       | —                 | —       | —       |
|             | その他     | 売建 | —       | —                 | —       | —       |
| 買建          |         | —  | —       | —                 | —       |         |
| 合計          |         |    |         |                   | △ 2,351 | △ 2,351 |

注1 上記取引については時価評価を行い、評価損益を半期連結損益計算書に計上しております。

注2 時価の算定

割引現在価値等により算定しております。

株式関連取引

平成23年度半期

(単位:百万円)

| 区分          | 種類                |                        | 契約額等  | 契約額等のうち<br>1年超のもの | 時価 | 評価損益 |
|-------------|-------------------|------------------------|-------|-------------------|----|------|
| 金融商品<br>取引所 | 株式指数先物            | 売建                     | —     | —                 | —  | —    |
|             |                   | 買建                     | —     | —                 | —  | —    |
|             | 株式指数オプション         | 売建                     | —     | —                 | —  | —    |
|             |                   | 買建                     | —     | —                 | —  | —    |
| 店頭          | 有価証券店頭<br>オプション   | 売建                     | —     | —                 | —  | —    |
|             |                   | 買建                     | —     | —                 | —  | —    |
|             | 有価証券店頭<br>指数等スワップ | 株価指数変化率受取・<br>短期変動金利支払 | —     | —                 | —  | —    |
|             |                   | 短期変動金利受取・<br>株価指数変化率支払 | —     | —                 | —  | —    |
|             |                   | 売建                     | —     | —                 | —  | —    |
|             | その他               | 買建                     | 1,000 | 1,000             | —  | —    |
| 合計          |                   |                        |       |                   | —  | —    |

注1 上記取引については時価評価を行い、評価損益を半期連結損益計算書に計上しております。

注2 時価の算定

取引所取引につきましては、東京証券取引所等における最終の価格によっております。

店頭取引につきましては、割引現在価値やオプション価格計算モデル等により算定しております。

注3 店頭取引のその他の買建に記載しているデリバティブ取引については、公正な評価額を算定することが困難であるため、取得価額1,000百万円を半期連結貸借対照表に計上しております。

平成24年度半期

(単位:百万円)

| 区分          | 種類                |                        | 契約額等  | 契約額等のうち<br>1年超のもの | 時価 | 評価損益 |
|-------------|-------------------|------------------------|-------|-------------------|----|------|
| 金融商品<br>取引所 | 株式指数先物            | 売建                     | —     | —                 | —  | —    |
|             |                   | 買建                     | —     | —                 | —  | —    |
|             | 株式指数オプション         | 売建                     | —     | —                 | —  | —    |
|             |                   | 買建                     | —     | —                 | —  | —    |
| 店頭          | 有価証券店頭<br>オプション   | 売建                     | —     | —                 | —  | —    |
|             |                   | 買建                     | —     | —                 | —  | —    |
|             | 有価証券店頭<br>指数等スワップ | 株価指数変化率受取・<br>短期変動金利支払 | —     | —                 | —  | —    |
|             |                   | 短期変動金利受取・<br>株価指数変化率支払 | —     | —                 | —  | —    |
|             |                   | 売建                     | —     | —                 | —  | —    |
|             | その他               | 買建                     | 1,000 | 1,000             | —  | —    |
| 合計          |                   |                        |       |                   | —  | —    |

注1 上記取引については時価評価を行い、評価損益を半期連結損益計算書に計上しております。

注2 時価の算定

取引所取引につきましては、東京証券取引所等における最終の価格によっております。

店頭取引につきましては、割引現在価値やオプション価格計算モデル等により算定しております。

注3 店頭取引のその他の買建に記載しているデリバティブ取引については、公正な評価額を算定することが困難であるため、取得価額1,000百万円を半期連結貸借対照表に計上しております。

債券関連取引  
平成23年度半期

(単位:百万円)

| 区分          | 種類        |    | 契約額等  | 契約額等のうち<br>1年超のもの | 時価  | 評価損益 |
|-------------|-----------|----|-------|-------------------|-----|------|
| 金融商品<br>取引所 | 債券先物      | 売建 | 2,854 | —                 | 9   | 9    |
|             |           | 買建 | 2,828 | —                 | △ 7 | △ 7  |
|             | 債券先物オプション | 売建 | —     | —                 | —   | —    |
|             |           | 買建 | —     | —                 | —   | —    |
| 店頭          | 債券店頭オプション | 売建 | —     | —                 | —   | —    |
|             |           | 買建 | —     | —                 | —   | —    |
|             | その他       | 売建 | —     | —                 | —   | —    |
|             |           | 買建 | —     | —                 | —   | —    |
| 合計          |           |    |       | 1                 | 1   |      |

注1 上記取引については時価評価を行い、評価損益を半期連結損益計算書に計上しております。

注2 時価の算定

取引所取引につきましては、東京証券取引所等における最終の価格によっております。

店頭取引につきましては、オプション価格計算モデル等により算定しております。

平成24年度半期

(単位:百万円)

| 区分          | 種類        |    | 契約額等   | 契約額等のうち<br>1年超のもの | 時価   | 評価損益 |
|-------------|-----------|----|--------|-------------------|------|------|
| 金融商品<br>取引所 | 債券先物      | 売建 | 17,736 | —                 | △ 26 | △ 26 |
|             |           | 買建 | 11,409 | —                 | 11   | 11   |
|             | 債券先物オプション | 売建 | —      | —                 | —    | —    |
|             |           | 買建 | —      | —                 | —    | —    |
| 店頭          | 債券店頭オプション | 売建 | —      | —                 | —    | —    |
|             |           | 買建 | —      | —                 | —    | —    |
|             | その他       | 売建 | —      | —                 | —    | —    |
|             |           | 買建 | —      | —                 | —    | —    |
| 合計          |           |    |        | △ 14              | △ 14 |      |

注1 上記取引については時価評価を行い、評価損益を半期連結損益計算書に計上しております。

注2 時価の算定

取引所取引につきましては、東京証券取引所等における最終の価格によっております。

店頭取引につきましては、オプション価格計算モデル等により算定しております。

商品関連取引

平成23年度半期

該当ありません。

平成24年度半期

該当ありません。

クレジットデリバティブ取引

平成23年度半期

(単位:百万円)

| 区分 | 種類                   |    | 契約額等   | 契約額等のうち<br>1年超のもの | 時価 | 評価損益 |
|----|----------------------|----|--------|-------------------|----|------|
| 店頭 | クレジット・デフォルト・<br>スワップ | 売建 | —      | —                 | —  | —    |
|    |                      | 買建 | —      | —                 | —  | —    |
|    | その他                  | 売建 | —      | —                 | —  | —    |
|    |                      | 買建 | 12,500 | 12,500            | —  | —    |
| 合計 |                      |    |        | —                 | —  |      |

注1 上記取引については時価評価を行い、評価損益を半期連結損益計算書に計上しております。

店頭取引のその他の買建に記載しているデリバティブ取引については、公正な評価額を算定することが困難であるため、時価および評価損益を半期連結貸借対照表および半期連結損益計算書に計上しておりません。

注2 時価の算定

割引現在価値により算定しております。

注3 「売建」は信用リスクの引受取引、「買建」は信用リスクの引渡取引であります。

平成24年度半期

(単位:百万円)

| 区分 | 種類                   |    | 契約額等   | 契約額等のうち<br>1年超のもの | 時価 | 評価損益 |
|----|----------------------|----|--------|-------------------|----|------|
| 店頭 | クレジット・デフォルト・<br>スワップ | 売建 | —      | —                 | —  | —    |
|    |                      | 買建 | —      | —                 | —  | —    |
|    | その他                  | 売建 | —      | —                 | —  | —    |
|    |                      | 買建 | 12,500 | 12,500            | —  | —    |
| 合計 |                      |    |        | —                 | —  |      |

注1 上記取引については時価評価を行い、評価損益を半期連結損益計算書に計上しております。

店頭取引のその他の買建に記載しているデリバティブ取引については、公正な評価額を算定することが困難であるため、時価および評価損益を半期連結貸借対照表および半期連結損益計算書に計上しておりません。

注2 時価の算定

割引現在価値により算定しております。

注3 「売建」は信用リスクの引受取引、「買建」は信用リスクの引渡取引であります。

## 2 ヘッジ会計が適用されているデリバティブ取引

ヘッジ会計が適用されているデリバティブ取引について、取引の対象物の種類ごと、ヘッジ会計の方法別の半期連結決算日における契約額または契約において定められた元本相当額および時価ならびに当該時価の算定方法は、次のとおりであります。なお、契約額等については、その金額自体がデリバティブ取引にかかる市場リスクを示すものではありません。

### 金利関連取引

#### 平成23年度半期

(単位:百万円)

| ヘッジ会計の方法    | 種類                | 主なヘッジ対象           | 契約額等      | 契約額等のうち<br>1年超のもの | 時価       |
|-------------|-------------------|-------------------|-----------|-------------------|----------|
| 原則的処理方法     | 金利スワップ(受取固定・支払変動) | 農林債               | 1,080,000 | 1,080,000         | 11,785   |
|             | 金利スワップ(受取変動・支払固定) | 円貨建の有価証券、預金等      | 2,449,424 | 2,449,424         | △ 71,337 |
| 金利スワップの特例処理 | 金利スワップ(受取変動・支払固定) | 貸出金、<br>円貨建の有価証券等 | 110,928   | 110,797           | 注3       |
| 合計          |                   |                   |           |                   | △ 59,552 |

注1 主として「銀行業における金融商品会計基準適用に関する会計上及び監査上の取扱い」(日本公認会計士協会業種別監査委員会報告第24号)に基づき、繰延ヘッジによっております。

注2 時価の算定

取引所取引につきましては、東京金融取引所等における最終の価格によっております。

店頭取引につきましては、割引現在価値やオプション価格計算モデル等により算定しております。

注3 金利スワップの特例処理によるものは、ヘッジ対象とされている貸出金等と一体として処理されているため、その時価は記載していません。

#### 平成24年度半期

(単位:百万円)

| ヘッジ会計の方法    | 種類                | 主なヘッジ対象           | 契約額等      | 契約額等のうち<br>1年超のもの | 時価        |
|-------------|-------------------|-------------------|-----------|-------------------|-----------|
| 原則的処理方法     | 金利スワップ(受取固定・支払変動) | 農林債               | 2,280,000 | 1,980,000         | 15,562    |
|             | 金利スワップ(受取変動・支払固定) | 円貨建の有価証券、預金等      | 3,580,324 | 3,111,922         | △ 152,312 |
| 金利スワップの特例処理 | 金利スワップ(受取変動・支払固定) | 貸出金、<br>円貨建の有価証券等 | 141,494   | 140,525           | 注3        |
| 合計          |                   |                   |           |                   | △ 136,750 |

注1 主として「銀行業における金融商品会計基準適用に関する会計上及び監査上の取扱い」(日本公認会計士協会業種別監査委員会報告第24号)に基づき、繰延ヘッジによっております。

注2 時価の算定

取引所取引につきましては、東京金融取引所等における最終の価格によっております。

店頭取引につきましては、割引現在価値やオプション価格計算モデル等により算定しております。

注3 金利スワップの特例処理によるものは、ヘッジ対象とされている貸出金等と一体として処理されているため、その時価は注記事項「5 金融商品関係 金融商品の時価等に関する事項」の当該貸出金等の時価に含めて記載しております。

### 通貨関連取引

#### 平成23年度半期

(単位:百万円)

| ヘッジ会計の方法 | 種類       | 主なヘッジ対象   | 契約額等      | 契約額等のうち<br>1年超のもの | 時価      |
|----------|----------|-----------|-----------|-------------------|---------|
| 原則的処理方法  | 通貨スワップ   | 外貨建の有価証券等 | 8,152,679 | 2,390,856         | 167,941 |
|          | 資金関連スワップ |           | 4,057,747 | —                 | 171,402 |
| 合計       |          |           |           |                   | 339,344 |

注1 主として「銀行業における外貨建取引等の会計処理に関する会計上及び監査上の取扱い」(日本公認会計士協会業種別監査委員会報告第25号)に基づき、繰延ヘッジによっております。

注2 時価の算定

割引現在価値等により算定しております。

#### 平成24年度半期

(単位:百万円)

| ヘッジ会計の方法 | 種類       | 主なヘッジ対象   | 契約額等      | 契約額等のうち<br>1年超のもの | 時価      |
|----------|----------|-----------|-----------|-------------------|---------|
| 原則的処理方法  | 通貨スワップ   | 外貨建の有価証券等 | 8,611,771 | 1,294,657         | 104,647 |
|          | 資金関連スワップ |           | 5,823,059 | —                 | 50,946  |
| 合計       |          |           |           |                   | 155,593 |

注1 主として「銀行業における外貨建取引等の会計処理に関する会計上及び監査上の取扱い」(日本公認会計士協会業種別監査委員会報告第25号)に基づき、繰延ヘッジによっております。

注2 時価の算定

割引現在価値等により算定しております。

### 株式関連取引

#### 平成23年度半期

該当ありません。

#### 平成24年度半期

該当ありません。

### 債券関連取引

#### 平成23年度半期

該当ありません。

#### 平成24年度半期

該当ありません。

# 半期財務諸表

## ■ 半期貸借対照表

(単位:百万円)

| 科 目           | 平成23年度半期末<br>(平成23年9月30日現在) | 平成23年度<br>(平成24年3月31日現在) | 平成24年度半期末<br>(平成24年9月30日現在) |
|---------------|-----------------------------|--------------------------|-----------------------------|
| <b>資産の部</b>   |                             |                          |                             |
| 貸出金           | 14,760,532                  | 14,655,723               | <b>16,237,851</b>           |
| 外国為替          | 42,973                      | 44,797                   | <b>127,877</b>              |
| 有価証券          | 39,539,894                  | 45,655,404               | <b>44,813,230</b>           |
| 金銭の信託         | 6,989,292                   | 7,026,907                | <b>6,588,129</b>            |
| 特定取引資産        | 33,030                      | 32,658                   | <b>45,943</b>               |
| 買入金銭債権        | 247,271                     | 222,980                  | <b>188,566</b>              |
| コールローン        | 936,027                     | 832,440                  | <b>1,012,542</b>            |
| 買現先勘定         | 58,091                      | 44,987                   | —                           |
| 債券貸借取引支払保証金   | 2,236,569                   | 492,481                  | <b>2,496,722</b>            |
| 現金預け金         | 4,020,551                   | 1,672,889                | <b>1,395,673</b>            |
| その他資産         | 517,094                     | 968,159                  | <b>472,212</b>              |
| 有形固定資産        | 125,190                     | 116,866                  | <b>115,762</b>              |
| 無形固定資産        | 46,608                      | 42,133                   | <b>36,652</b>               |
| 繰延税金資産        | 92,133                      | —                        | —                           |
| 支払承諾見返        | 139,874                     | 140,502                  | <b>138,570</b>              |
| 貸倒引当金         | △232,443                    | △221,671                 | <b>△168,543</b>             |
| 投資損失引当金       | △9,084                      | △8,065                   | <b>△7,481</b>               |
| 資産の部合計        | 69,543,607                  | 71,719,196               | <b>73,493,710</b>           |
| <b>負債の部</b>   |                             |                          |                             |
| 預金            | 41,806,768                  | 43,563,186               | <b>43,372,637</b>           |
| 譲渡性預金         | 1,163,932                   | 1,882,426                | <b>2,028,618</b>            |
| 農林債           | 5,246,668                   | 5,125,655                | <b>4,858,349</b>            |
| 特定取引負債        | 12,415                      | 10,595                   | <b>10,686</b>               |
| 借入金           | 1,723,007                   | 1,819,807                | <b>1,704,907</b>            |
| コールマネー        | 580,427                     | 524,922                  | <b>553,101</b>              |
| 売現先勘定         | 6,797,951                   | 7,800,406                | <b>7,640,730</b>            |
| 債券貸借取引受入担保金   | 6,062                       | 10,654                   | <b>13,868</b>               |
| 外国為替          | 0                           | 10                       | <b>16</b>                   |
| 受託金           | 5,551,883                   | 4,351,710                | <b>6,163,289</b>            |
| その他負債         | 2,086,812                   | 1,550,927                | <b>1,832,053</b>            |
| 賞与引当金         | 5,152                       | 5,129                    | <b>5,216</b>                |
| 退職給付引当金       | 3,557                       | 4,945                    | <b>7,438</b>                |
| 役員退職慰労引当金     | 597                         | 704                      | <b>616</b>                  |
| 繰延税金負債        | —                           | 94,249                   | <b>137,551</b>              |
| 再評価に係る繰延税金負債  | 15,858                      | 12,932                   | <b>12,165</b>               |
| 支払承諾          | 139,874                     | 140,502                  | <b>138,570</b>              |
| 負債の部合計        | 65,140,972                  | 66,898,765               | <b>68,479,820</b>           |
| <b>純資産の部</b>  |                             |                          |                             |
| 資本金           | 3,425,909                   | 3,425,909                | <b>3,425,909</b>            |
| 普通出資金         | 3,400,909                   | 3,400,909                | <b>3,400,909</b>            |
| (うち後配出資金)     | (2,975,192)                 | (2,975,192)              | <b>(2,975,192)</b>          |
| 優先出資金         | 24,999                      | 24,999                   | <b>24,999</b>               |
| 資本剰余金         | 25,020                      | 25,020                   | <b>25,020</b>               |
| 資本準備金         | 24,999                      | 24,999                   | <b>24,999</b>               |
| その他資本剰余金      | 20                          | 20                       | <b>20</b>                   |
| 利益剰余金         | 1,071,416                   | 1,011,806                | <b>1,119,206</b>            |
| 利益準備金         | 468,166                     | 468,166                  | <b>481,266</b>              |
| その他利益剰余金      | 603,250                     | 543,640                  | <b>637,940</b>              |
| 特別積立金         | 36,100                      | 36,100                   | <b>49,200</b>               |
| 別途積立金         | 379,403                     | 379,403                  | <b>394,403</b>              |
| 固定資産圧縮積立金     | 7,968                       | 7,968                    | <b>8,015</b>                |
| 退職給与基金        | 7                           | 7                        | <b>7</b>                    |
| 半期(当年度)未処分剰余金 | 179,771                     | 120,161                  | <b>186,314</b>              |
| 会員勘定合計        | 4,522,346                   | 4,462,736                | <b>4,570,136</b>            |
| その他有価証券評価差額金  | △113,108                    | 373,612                  | <b>513,903</b>              |
| 繰延ヘッジ損益       | △32,866                     | △40,760                  | <b>△93,085</b>              |
| 土地再評価差額金      | 26,262                      | 24,841                   | <b>22,935</b>               |
| 評価・換算差額等合計    | △119,711                    | 357,693                  | <b>443,752</b>              |
| 純資産の部合計       | 4,402,635                   | 4,820,430                | <b>5,013,889</b>            |
| 負債及び純資産の部合計   | 69,543,607                  | 71,719,196               | <b>73,493,710</b>           |



## ■ 半期損益計算書

(単位:百万円)

| 科 目           | 平成23年度半期<br>(平成23年4月1日から平成23年9月30日まで) | 平成23年度<br>(平成23年4月1日から平成24年3月31日まで) | 平成24年度半期<br>(平成24年4月1日から平成24年9月30日まで) |
|---------------|---------------------------------------|-------------------------------------|---------------------------------------|
| 経常収益          | 614,566                               | 933,145                             | <b>545,439</b>                        |
| 資金運用収益        | 412,796                               | 594,671                             | <b>370,657</b>                        |
| (うち貸出金利息)     | (41,580)                              | (81,856)                            | <b>(37,817)</b>                       |
| (うち有価証券利息配当金) | (364,880)                             | (496,906)                           | <b>(327,541)</b>                      |
| 役務取引等収益       | 6,074                                 | 12,693                              | <b>6,228</b>                          |
| 特定取引収益        | 460                                   | 753                                 | <b>250</b>                            |
| その他業務収益       | 45,562                                | 84,785                              | <b>55,029</b>                         |
| その他経常収益       | 149,671                               | 240,241                             | <b>113,273</b>                        |
| 経常費用          | 453,562                               | 864,709                             | <b>405,965</b>                        |
| 資金調達費用        | 281,371                               | 587,538                             | <b>289,550</b>                        |
| (うち預金利息)      | (21,042)                              | (41,706)                            | <b>(16,860)</b>                       |
| 役務取引等費用       | 5,500                                 | 11,082                              | <b>5,365</b>                          |
| 特定取引費用        | 174                                   | —                                   | <b>247</b>                            |
| その他業務費用       | 62,766                                | 95,947                              | <b>34,821</b>                         |
| 事業管理費         | 56,666                                | 112,054                             | <b>59,842</b>                         |
| その他経常費用       | 47,083                                | 58,086                              | <b>16,138</b>                         |
| 経常利益          | 161,003                               | 68,436                              | <b>139,473</b>                        |
| 特別利益          | 263                                   | 1,788                               | <b>1,226</b>                          |
| 特別損失          | 290                                   | 5,988                               | <b>173</b>                            |
| 税引前半期(当年度)純利益 | 160,976                               | 64,236                              | <b>140,527</b>                        |
| 法人税,住民税及び事業税  | 24,016                                | 1,203                               | <b>7,136</b>                          |
| 法人税等調整額       | 12,677                                | 1,391                               | <b>6,518</b>                          |
| 法人税等合計        | 36,694                                | 2,594                               | <b>13,655</b>                         |
| 半期(当年度)純利益    | 124,282                               | 61,641                              | <b>126,871</b>                        |
| 当年度当初繰越剰余金    | 55,085                                | 55,085                              | <b>57,536</b>                         |
| 土地再評価差額金取崩額   | 403                                   | 3,434                               | <b>1,905</b>                          |
| 半期(当年度)未処分剰余金 | 179,771                               | 120,161                             | <b>186,314</b>                        |

## 重要な会計方針

(平成24年度半期)

### 1 特定取引資産・負債の評価基準および収益・費用の計上基準

金利、通貨の価格、金融商品市場における相場その他の指標にかかる短期的な変動、市場間の格差等を利用して利益を得る等の目的(以下、「特定取引目的」という。)の取引については、取引の約定時点を基準とし、半期貸借対照表上「特定取引資産」および「特定取引負債」に計上するとともに、当該取引からの損益を半期損益計算書上「特定取引収益」および「特定取引費用」に計上しております。

特定取引資産および特定取引負債の評価は、有価証券および金銭債権等については半期決算日の時価により、スワップ・先物・オプション取引等の派生商品については半期決算日において決済したものとみなした額により行っております。

また、特定取引収益および特定取引費用の損益計上は、当半期中の受払利息等に、有価証券、金銭債権等については前年度末と当半期末における評価損益の増減額を、派生商品については前年度末と当半期末におけるみなし決済からの損益相当額の増減額を加えております。

### 2 有価証券の評価基準および評価方法

(1)有価証券の評価は、満期保有目的の債券については移動平均法による償却原価法(定額法)、子会社等(農林中央金庫法第56条第2号に規定する子会社等をいう。以下同じ。)株式については移動平均法による原価法、その他有価証券については原則として半期決算日の市場価格等に基づく時価法(売却原価は主として移動平均法により算定。)、ただし時価を把握することが極めて困難と認められるものについては移動平均法による原価法または償却原価法により行っております。

なお、その他有価証券の評価差額については、全部純資産直入法により処理しております。

(2)金銭の信託において信託財産を構成している有価証券の評価は、上記1および2(1)と同じ方法により行っております。

### 3 デリバティブ取引の評価基準および評価方法

デリバティブ取引(特定取引目的の取引を除く。)の評価は、時価法により行っております。

### 4 固定資産の減価償却の方法

#### (1)有形固定資産(リース資産を除く)

有形固定資産は、定率法(ただし、平成10年4月1日以後に取得した建物(建物附属設備を除く。))については定額法を採用し、年間減価償却費見積額を期間により按分し計上しております。

また、主な耐用年数は次のとおりであります。

|     |         |
|-----|---------|
| 建物  | 15年~50年 |
| その他 | 5年~15年  |

(会計上の見積りの変更と区別することが困難な会計方針の変更)

当金庫は、法人税法の改正に伴い、当半期より、平成24年4月1日以後に取得した有形固定資産については、改正後の法人税法に基づく減価償却の方法に変更しております。これによる損益に与える影響は軽微であります。

#### (2)無形固定資産(リース資産を除く)

無形固定資産は、定額法により償却しております。なお、当金庫利用のソフトウェアについては、当金庫内における利用可能期間(5年)に基づいて償却しております。

#### (3)リース資産

所有権移転外ファイナンス・リース取引にかかる「有形固定資産」および「無形固定資産」中のリース資産は、リース期間を耐用年数とした定額法により償却しております。なお、残存価額については、リース契約上に残価保証の取決めがあるものは当該残価保証額とし、それ以外のものは零としております。

### 5 引当金の計上基準

#### (1)貸倒引当金

貸倒引当金は、あらかじめ定めている償却・引当基準に則り、次のとおり計上しております。

破産、特別清算等法的に経営破綻の事実が発生している債務者(以下、「破綻先」という。)にかかる債権およびそれと同等の状況にある債務者(以下、「実質破綻先」という。)にかかる債権については、以下のなお書きに記載されている直接減額後の帳簿価額から、担保の処分可能見込額および保証による回収可能見込額を控除し、その残額を計上しております。また、現在は経営破綻の状況にないが、今後経営破綻に陥る可能性が大きいと認められる債務者(以下、「破綻懸念先」という。)にかかる債権については、債権額から、担保の処分可能見込額および保証による回収可能見込額を控除し、その残額のうち、債務者の支払能力を総合的に判断し必要と認める額を計上しております。

貸出条件緩和債権等を有する債務者で与信額が一定額以上の大口債務者のうち、債権の元本の回収および利息の受取りにかかるキャッシュ・フローを合理的に見積もることができる債権については、当該キャッシュ・フローを貸出条件緩和実施前の約定利率で割引いた金額と債権の帳簿価額との差額を貸倒引当金とする方法(キャッシュ・フロー見積法)により計上しております。

上記以外の債権については、過去の一定期間における貸倒実績から算出した貸倒実績率等に基づき計上しております。特定海外債権については、対象国の政治経済情勢等に起因して生ずる損失見込額を特定海外債権引当金として計上しております。

すべての債権は、資産の自己査定基準に基づき、営業関連部署が資産査定を実施し、当該部署から独立した資産監査部署が査定結果を監査しております。

なお、破綻先および実質破綻先に対する担保・保証付債権等については、債権額から担保の評価額および保証による回収が可能と認められる額を控除した残額を取立不能見込額として債権額から直接減額しており、その金額は42,925百万円であります。

#### (2)投資損失引当金

投資損失引当金は、投資に対する損失に備えるため、有価証券の発行会社の財政状態等を勘案して必要と認められる額を計上しております。

#### (3)賞与引当金

賞与引当金は、従業員への賞与の支払いに備えるため、従業員に対する賞与の支給見込額のうち、当半期に帰属する額を計上しております。

#### (4)退職給付引当金

退職給付引当金は、従業員の退職給付に備えるため、当年度末における退職給付債務および年金資産の見込額に基づき、当半期末において発生していると認められる額を計上しております。ただし、年金資産の見込額が退職給付債務見込額に未認識過去勤務債務および未認識数理計算上の差異を加減した額を超過している場合は、「その他資産」に前払年金費用として計上しております。また、過去勤務債務および数理計算上の

差異の費用処理方法は次のとおりであります。

過去勤務債務： その発生年度の従業員の平均残存勤務期間内の一定の年数(10年)による定額法により費用処理

数理計算上の差異： 各発生年度の従業員の平均残存勤務期間内の一定の年数(10年)による定率法により、翌年度から損益処理

#### (5) 役員退職慰労引当金

役員退職慰労引当金は、役員への退職慰労金の支払いに備えるため、役員に対する退職慰労金の支給見積額のうち、当半期末までに発生していると認められる額を計上しております。

#### 6 外貨建の資産・負債の本邦通貨への換算基準

外貨建資産・負債および海外支店勘定は、取得時の為替相場による円換算額を付す子会社等株式を除き、主として半期決算日の為替相場による円換算額を付しております。

#### 7 リース取引の処理方法

所有権移転外ファイナンス・リース取引のうち、リース取引開始日が平成20年4月1日前に開始する年度に属するものについては、通常の賃貸借取引に準じた会計処理によっております。

#### 8 ヘッジ会計の方法

##### (1) 金利リスク・ヘッジ

金融資産・負債から生じる金利リスクに対するヘッジ会計の方法は、「銀行業における金融商品会計基準適用に関する会計上及び監査上の取扱い」(日本公認会計士協会業種別監査委員会報告第24号。以下、「業種別監査委員会報告第24号」という。)に規定する繰延ヘッジによっております。ヘッジ有効性評価の方法については、相場変動を相殺するヘッジについて、ヘッジ対象となる預金・貸出金等とヘッジ手段である金利スワップ取引等を一定の残存期間ごとにグルーピングのうえ特定評価しております。また、キャッシュ・フローを固定するヘッジについては、ヘッジ対象とヘッジ手段の金利変動要素の相関関係の検証により有効性の評価をしております。

##### (2) 為替変動リスク・ヘッジ

外貨建金融資産・負債から生じる為替変動リスクに対するヘッジ会計の方法は、「銀行業における外貨建取引等の会計処理に関する会計上及び監査上の取扱い」(日本公認会計士協会業種別監査委員会報告第25号。以下、「業種別監査委員会報告第25号」という。)に規定する繰延ヘッジによっております。ヘッジ有効性評価の方法については、外貨建金銭債権債務等の為替変動リスクを減殺する目的で行う通貨スワップ取引および為替スワップ取引等をヘッジ手段とし、ヘッジ対象である外貨建金銭債権債務等に見合うヘッジ手段の外貨ポジション相当額が存在することを確認することによりヘッジの有効性を評価しております。

また、外貨建その他有価証券(債券以外)の為替変動リスクをヘッジするため、事前にヘッジ対象となる外貨建有価証券の銘柄を特定し、当該外貨建有価証券について外貨ベースで取得原価以上の直先負債が存在していること等を条件に包括ヘッジとして繰延ヘッジおよび時価ヘッジを適用しております。

##### (3) 内部取引等

デリバティブ取引のうち特定取引勘定とそれ以外の勘定との間、または内部部門間の内部取引については、ヘッジ手段として指定している金利スワップ取引および通貨スワップ取引

等に対して、業種別監査委員会報告第24号および同第25号に基づき、恣意性を排除し厳格なヘッジ運営が可能と認められる対外カバー取引の基準に準拠した運営を行っているため、当該金利スワップ取引および通貨スワップ取引等から生じる収益および費用は消去せずに損益認識または繰延処理を行っております。

なお、一部の資産・負債については、繰延ヘッジあるいは金利スワップの特例処理を行っております。

#### 9 消費税等の会計処理

消費税および地方消費税の会計処理は、税抜方式によっております。

#### 10 税効果会計に関する事項

半期にかかる納付税額および法人税等調整額は、当年度において予定している剰余金の処分による固定資産圧縮積立金の積立および取崩しを前提として、当半期にかかる金額を計算しております。

#### 注記事項(平成24年度半期)

##### 1 半期貸借対照表関係

- (1) 子会社等の株式総額 149,093百万円
- (2) 無担保の消費貸借契約(債券貸借取引)により貸し付けている有価証券が、「有価証券」に120,588百万円含まれております。無担保の消費貸借契約(債券貸借取引)により借り入れている有価証券および現先取引ならびに現金担保付債券貸借取引により受け入れている有価証券のうち、売却または担保(再担保を含む。)という方法で自由に処分できる権利を有する有価証券で、担保(再担保を含む。)に差し入れている有価証券は10,020百万円、当半期末に当該処分をせずに所有しているものは3,464,144百万円であります。なお再貸付に供している有価証券はありません。
- (3) 貸出金のうち、破綻先債権額は768百万円、延滞債権額は159,393百万円であります。なお、破綻先債権とは、元本または利息の支払いの遅延が相当期間継続していることその他の事由により元本または利息の取立てまたは弁済の見込みがないものとして未収利息を計上しなかった貸出金(貸倒償却を行った部分を除く。以下、「未収利息不計上貸出金」という。)のうち、法人税法施行令(昭和40年政令第97号)第96条第1項第3号のイからホまでに掲げる事由または同項第4号に規定する事由が生じている貸出金であります。また、延滞債権とは、未収利息不計上貸出金であって、破綻先債権および債務者の経営再建または支援を図ることを目的として利息の支払いを猶予した貸出金以外の貸出金であります。
- (4) 貸出金のうち、3カ月以上延滞債権額は10百万円であります。なお、3カ月以上延滞債権とは、元本または利息の支払いが、約定支払日の翌日から3カ月以上遅延している貸出金で破綻先債権および延滞債権に該当しないものであります。
- (5) 貸出金のうち、貸出条件緩和債権額は60,127百万円であります。

なお、貸出条件緩和債権とは、債務者の経営再建または支援を図ることを目的として、金利の減免、利息の支払猶予、元本の返済猶予、債権放棄その他の債務者に有利となる取決めを行った貸出金で破綻先債権、延滞債権および3カ月以上延滞債権に該当しないものであります。

(6)破綻先債権額、延滞債権額、3カ月以上延滞債権額および貸出条件緩和債権額の合計額は220,300百万円であります。

なお、上記(3)から(6)に掲げた債権額は、貸倒引当金控除前の金額であります。

(7)手形割引は、業種別監査委員会報告第24号に基づき金融取引として処理しております。これにより受け入れた銀行引受手形、商業手形、荷付が替手形および買入外国為替は、売却または担保という方法で自由に処分できる権利を有しておりますが、その額面金額は4,738百万円であります。

(8)担保に供している資産は次のとおりであります。

|             |               |
|-------------|---------------|
| 担保に供している資産  |               |
| 貸出金         | 8,444,079百万円  |
| 有価証券        | 10,402,474百万円 |
| 担保資産に対応する債務 |               |
| 借入金         | 168,900百万円    |
| コールマネー      | 425,000百万円    |
| 売現先勘定       | 7,640,730百万円  |
| 債券貸借取引受入担保金 | 3,821百万円      |

上記のほか、為替決済、デリバティブ等の取引の担保あるいは先物取引証拠金等の代用として、有価証券6,704,980百万円(金銭の信託内で保有するものを含む。)を差し入れております。

また、その他資産には、先物取引差入証拠金は1,764百万円、金融商品等差入担保金は109,228百万円および保証金・敷金は6,429百万円が含まれております。

(9)当座貸越契約および貸付金にかかるコミットメントライン契約は、顧客からの融資実行の申し出を受けた場合に、契約上規定された条件について違反がない限り、一定の限度額まで資金を貸付けることを約する契約であります。これらの契約にかかる融資未実行残高は、3,276,194百万円あります。このうち任意の時期に無条件で取消可能なものが2,160,523百万円あります。

なお、これらの契約の多くは、融資実行されずに終了するものであるため、融資未実行残高そのものが必ずしも当金庫の将来のキャッシュ・フローに影響を与えるものではありません。これらの契約の多くには、金融情勢の変化、債権の保全およびその他相当の事由があるときは、当金庫が実行申し込みを受けた融資の拒絶または契約極度額の減額をすることができる旨の条項が付けられております。また、契約時において必要に応じて不動産・有価証券等の担保を徴求するほか、契約後も定期的にあらかじめ定めている金庫内手続に基づき顧客の業況等を把握し、必要に応じて契約の見直し、与信保全上の措置等を講じております。

(10)土地の再評価に関する法律(平成10年3月31日公布法律第34号)に基づき、事業用の土地の再評価を行い、評価差額については、当該評価差額にかかる税金相当額を「再評価に係る繰延税金負債」として負債の部に計上し、これを控除した金額を「土地再評価差額金」として純資産の部に計上しております。

再評価を行った年月日 平成10年3月31日  
同法律第3条第3項に定める再評価の方法

土地の再評価に関する法律施行令(平成10年3月31日公布政令第119号)第2条第5号に定める鑑定評価等に基づいて、合理的に算出。

(11)有形固定資産の減価償却累計額 104,163百万円

(12)借入金には、他の債務よりも債務の履行が後順位である旨の特約が付された劣後特約付借入金1,536,007百万円が含まれております。

(13)有価証券中の社債のうち、有価証券の私募(金融商品取引法第2条第3項)による社債に対する当金庫の保証債務の額は4,315百万円あります。

## 2 半期損益計算書関係

(1)「その他経常収益」には、貸倒引当金戻入益12,898百万円および金銭の信託運用益89,334百万円を含んでおります。

(2)「その他経常費用」には、株式等償却10,615百万円を含んでおります。

## 3 リース取引関係

(1)ファイナンス・リース取引

a 所有権移転外ファイナンス・リース取引

(a) リース資産の内容

有形固定資産

電子計算機、コンピュータ端末機、通話システム機器および車両等の一部であります。

(b) リース資産の減価償却の方法

重要な会計方針「4 固定資産の減価償却の方法」に記載のとおりであります。

b 通常の賃貸借取引にかかる方法に準じて会計処理を行っている所有権移転外ファイナンス・リース取引

●リース物件の取得価額相当額、減価償却累計額相当額、減損損失累計額相当額および半期末残高相当額

|            |          |
|------------|----------|
|            | 有形固定資産   |
| 取得価額相当額    | 1,217百万円 |
| 減価償却累計額相当額 | 1,105百万円 |
| 減損損失累計額相当額 | 一百万円     |
| 半期末残高相当額   | 112百万円   |

●未経過リース料半期末残高相当額

|       |      |       |
|-------|------|-------|
| 1年以内  | 1年超  | 合計    |
| 23百万円 | 1百万円 | 24百万円 |

●リース資産減損勘定の半期末残高

一百万円

●支払リース料、リース資産減損勘定の取崩額、減価償却費相当額、支払利息相当額および減損損失

|               |        |
|---------------|--------|
| 支払リース料        | 249百万円 |
| リース資産減損勘定の取崩額 | 一百万円   |
| 減価償却費相当額      | 144百万円 |
| 支払利息相当額       | 3百万円   |
| 減損損失          | 一百万円   |

●減価償却費相当額の算定方法

リース期間を耐用年数とし、残存価額を零とする定額法によっております。

●利息相当額の算定方法

リース料総額とリース物件の取得価額相当額との差額を利息相当額とし、各半期への配分方法については、利息法によっております。

(2)オペレーティング・リース取引

●オペレーティング・リース取引のうち解約不能のものにかかる未経過リース料

|          |          |          |
|----------|----------|----------|
| 1年以内     | 1年超      | 合計       |
| 1,304百万円 | 5,505百万円 | 6,810百万円 |

#### 4 金融商品関係

##### 金融商品の時価等に関する事項

平成24年9月30日における半期貸借対照表計上額、時価およびこれらの差額は、次のとおりであります。なお、時価を把握することが極めて困難と認められる非上場株式等は、次表には含めておりません(注2)参照)。

(単位:百万円)

|   | 半期貸借対照表計上額               | 時価                       | 差額           |
|---|--------------------------|--------------------------|--------------|
| (1)貸出金<br>貸倒引当金(※1)                     | 16,237,851<br>△155,245   |                          |              |
|   | 16,082,605               | 16,111,227               | 28,621       |
| (2)有価証券<br>満期保有目的の債券<br>その他の有価証券        | 15,600,147<br>28,644,890 | 15,966,767<br>28,644,890 | 366,620<br>— |
| (3)金銭の信託(※1)<br>運用目的の金銭の信託<br>その他の金銭の信託 | 24,982<br>6,561,524      | 24,982<br>6,572,714      | —<br>11,190  |
| (4)特定取引資産(※2)<br>売買目的有価証券               | 34,731                   | 34,731                   | —            |
| (5)買入金銭債権(※1)                           | 187,245                  | 187,281                  | 36           |
| (6)コールローン                               | 1,012,542                | 1,012,542                | —            |
| (7)現金預け金                                | 1,395,673                | 1,395,673                | —            |
| 資産計                                     | 69,544,343               | 69,950,811               | 406,468      |
| (1)預金                                   | 43,372,637               | 43,372,646               | 9            |
| (2)譲渡性預金                                | 2,028,618                | 2,028,618                | —            |
| (3)農林債                                  | 4,858,349                | 4,904,288                | 45,939       |
| (4)借入金                                  | 1,704,907                | 1,704,907                | —            |
| (5)コールマネー                               | 553,101                  | 553,101                  | —            |
| (6)売現先勘定                                | 7,640,730                | 7,640,730                | —            |
| (7)受託金                                  | 6,163,289                | 6,163,289                | —            |
| 負債計                                     | 66,321,634               | 66,367,583               | 45,948       |
| デリバティブ取引(※3)<br>ヘッジ会計が適用されていないもの        | (1,808)                  | (1,808)                  | —            |
| ヘッジ会計が適用されているもの                         | 18,843                   | 18,843                   | —            |
| デリバティブ取引計                               | 17,035                   | 17,035                   | —            |

(※)1 貸出金、金銭の信託、買入金銭債権に対応する一般貸倒引当金および個別貸倒引当金を控除しております。なお、金銭の信託、買入金銭債権に対する貸倒引当金については、重要性が乏しいため、半期貸借対照表計上額から直接減額しております。

2 デリバティブ取引は含めておりません。

3 特定取引資産・負債およびその他資産・負債に計上しているデリバティブ取引を一括して表示しております。デリバティブ取引によって生じた正味の債権・債務は純額で表示しており、合計で正味の債務となる項目については、( )で表示しております。

(注1) 金融商品の時価の算定方法

##### 資産

##### (1)貸出金

貸出金のうち、変動金利によるものは、短期間で市場金利を反映するため、貸出先の信用状態が実行後大きく異ならない限り、時価は帳簿価額と近似していることから、当該帳簿価額を時価としております。固定金利によるものは、ディスカウント・キャッシュ・フロー法により時価を算定しており、与信先の現行格付に基づくデフォルト率や回収率が主な価格決定変数であります。

また、破綻懸念先等に対する債権については、見積将来キャッシュ・フローの現在価値または担保および保証による回収見込額等に基づいて貸倒見積高を算定しているため、時

価は半期決算日における半期貸借対照表上の債権等計上額から貸倒引当金計上額を控除した金額に近似しており、当該価額を時価としております。

貸出金のうち、当該貸出を担保資産の範囲内に限るなどの特性により、返済期限を設けていないものについては、返済見込み期間および金利条件等から、時価は帳簿価額と近似しているものと想定されるため、帳簿価額を時価としております。

##### (2)有価証券

株式は取引所の価格、投資信託は公表されている基準価格またはブローカー等の第三者から入手した評価価格によっております。債券は、業界団体が公表する取引価格等のほか、経営者の合理的見積もりに基づく合理的に算定された価額(ディスカウント・キャッシュ・フロー法等)、ブローカー等の第三者から入手した評価価格によっております。

このうち、事業法人等の発行する私募債については、経営者の合理的な見積もりに基づく合理的に算定された価額(与信先の現行格付に基づくデフォルト率や回収率を主な価格決定変数とするディスカウント・キャッシュ・フロー法)により時価を算定しております。一部の証券化商品等の合理的に算定された価額については、デフォルト率、回収率、期限前償還率および割引率等を主な価格決定変数とするディスカウント・キャッシュ・フロー法等により算出した価額、ブローカー等の第三者から入手した評価価格、またはその双方を勘案して算出しております。

変動利付国債については、昨今の市場環境を踏まえた検討の結果、引続き市場価格を時価とみなせない状態にあると判断し、当半期末においては、経営者の合理的な見積もりに基づく合理的に算定された価額(国債の利回りおよびスワップション・ボラティリティ等を主な価格決定変数とするディスカウント・キャッシュ・フロー法)により時価を算定しております。

組合やリミテッド・パートナーシップの出資金(以下、「組合出資金等」という。)については、組合等の財産を時価評価できるものは時価評価を行ったうえ、当該時価に対する持分相当額を組合出資金等の時価とみなして計上しております。

なお、保有目的ごとの有価証券に関する時価等については、「有価証券等の時価情報」の「有価証券の時価等」に記載しております。

##### (3)金銭の信託

信託財産を構成している貸出金や有価証券の時価は、上記(1)および(2)と同様の方法により評価しております。

なお、保有目的ごとの金銭の信託に関する時価等については、「有価証券等の時価情報」の「金銭の信託の時価等」に記載しております。

##### (4)特定取引資産

特定取引目的で保有している債券等の有価証券については、取引所の価格または取引金融機関から提示された価格によっております。

##### (5)買入金銭債権

ブローカー等の第三者から入手した評価価格によっております。

##### (6)コールローン

約定期間が短期間(1年以内)であり、時価は帳簿価額と近似していることから、当該帳簿価額を時価としております。

##### (7)現金預け金

満期のない預け金については、時価は帳簿価額と近似していることから、当該帳簿価額を時価としております。満期のあ

る預け金については、預入期間が短期間(1年以内)であり、時価は帳簿価額と近似していることから、当該帳簿価額を時価としております。なお、譲渡性預け金については、経営者の合理的見積りに基づく合理的に算定された価額(店頭金利等を価格決定変数とするディスカウント・キャッシュ・フロー法)によっております。

## 負債

### (1)預金

要求払預金については、半期決算日に要求された場合の支払額(帳簿価額)を時価とみなしております。また、定期預金の時価は、ディスカウント・キャッシュ・フロー法により算定しており、その割引率は、新規に預金を受け入れる際に使用する利率を用いております。なお、預入期間が短期間(1年以内)のものは、時価は帳簿価額と近似していることから、当該帳簿価額を時価としております。

### (2)譲渡性預金

預入期間が短期間(1年以内)であり、時価は帳簿価額と近似していることから、当該帳簿価額を時価としております。

### (3)農林債

農林債のうち業界団体が公表する取引価格があるものは当該価格、それ以外の場合は同様の農林債を発行した場合に適用されると想定される利率を価格決定変数とするディスカウント・キャッシュ・フロー法により時価を算定しております。

### (4)借入金

借入金のうち、変動金利によるものは、短期間で市場金利を反映し、また、当金庫の信用状態は実行後大きく異なっていないことから、時価は帳簿価額と近似していると考えられるため、当該帳簿価額を時価としております。その他の借入金は、借入期間が短期間(1年以内)であり、時価は帳簿価額と近似していることから、当該帳簿価額を時価としております。

### (5)コールマネー、(6)売現先勘定および(7)受託金

約定期間が短期間(1年以内)であり、時価は帳簿価額と近似していることから、当該帳簿価額を時価としております。

### デリバティブ取引

デリバティブ取引は、金利関連取引(金利スワップ等)、通貨関連取引(通貨スワップ等)等であり、取引所の価格、割引現在価値やオプション価格計算モデル等により算出した価額によっております。なお、金利スワップの特例処理によるものは、ヘッジ対象とされている貸出金等と一体として処理されているため、その時価は、当該貸出金等の時価に含めて記載しております。

なお、デリバティブ取引に関する時価等については、「有価証券等の時価情報」の「デリバティブ取引の時価情報」に記載しております。

(注2) 時価を把握することが極めて困難と認められる金融商品の半期貸借対照表計上額は次のとおりであり、金融商品の時価情報の「資産(2) 其他有価証券」には含まれておりません。

(単位:百万円)

| 区分             | 半期貸借対照表計上額 |
|----------------|------------|
| 非上場株式等(※1)(※2) | 273,267    |
| 社債等(※3)        | 35,749     |
| 組合出資金等(※4)     | 259,174    |
| 合計             | 568,192    |

(※)1 非上場株式等については、市場価格がなく、時価を把握することが極めて困難と認められることから、時価開示の対象とはしておりません。

2 当半期において、非上場株式等について3,107百万円減損処理を行っております。

3 社債等(外国債券含む)のうち、不動産等を裏付けとする債券で市況等の影響により約定通りの将来キャッシュ・フローを見込むことが困難であるなど、時価を把握することが極めて困難と認められるものは、時価開示の対象とはしておりません。なお、これらのうち償還に懸念がある債券については、あらかじめ定めている償却・引当基準に従い、信用リスクに対する貸倒引当金6,555百万円を計上しております。

4 組合出資金等のうち、組合等の財産が非上場株式など時価を把握することが極めて困難と認められるもので構成されているものについては、時価開示の対象とはしておりません。

## 5 重要な後発事象

該当ありません。

# 損益の状況

## ■ 業務粗利益

(単位:億円,%)

|         | 平成23年度半期 |        |       | 平成24年度半期 |        |       |
|---------|----------|--------|-------|----------|--------|-------|
|         | 国内業務部門   | 国際業務部門 | 合計    | 国内業務部門   | 国際業務部門 | 合計    |
| 資金運用収支  | △ 399    | 1,987  | 1,588 | △ 471    | 1,535  | 1,064 |
| 役務取引等収支 | 20       | △ 14   | 5     | 20       | △ 11   | 8     |
| 特定取引収支  | 3        | △ 0    | 2     | 1        | △ 1    | 0     |
| その他業務収支 | 2        | △ 174  | △ 172 | △ 17     | 219    | 202   |
| 業務粗利益   | △ 371    | 1,797  | 1,425 | △ 466    | 1,741  | 1,275 |
| 業務粗利益率  | △ 0.14   | 1.31   | 0.48  | △ 0.16   | 1.26   | 0.40  |

注1 国内業務部門は国内店の円建取引,国際業務部門は国内店の外貨建取引および海外店の取引であります。ただし,円建対非居住者取引,特別国際金融取引勘定分等は,国際業務部門に含めております。

注2 資金調達費用は,金銭の信託運用見合費用(平成23年度半期274億円,平成24年度半期253億円)を控除しております。

注3 業務粗利益率 =  $\frac{\text{業務粗利益}^*}{\text{資金運用勘定平均残高}} \times 100$

\*業務粗利益×年間日数/経過日数

注4 平均残高は,原則として日々の残高の平均に基づいて算出しております。

## ■ 業務純益

(単位:億円)

|        | 平成23年度半期 | 平成24年度半期 |
|--------|----------|----------|
| 実質業務純益 | 858      | 676      |
| 業務純益   | 858      | 676      |

注 「実質業務純益」とは,「業務粗利益」から「事業管理費」を控除したものであります。

また,「業務純益」とは,「実質業務純益」からその他経常費用に含まれる「一般貸倒引当金繰入額」を控除したものであります。

## ■ 資金運用・調達勘定平均残高・利息・利回り

(単位:億円,%)

|        |      | 平成23年度半期 |         |         | 平成24年度半期 |         |         |
|--------|------|----------|---------|---------|----------|---------|---------|
|        |      | 国内業務部門   | 国際業務部門  | 合計      | 国内業務部門   | 国際業務部門  | 合計      |
| 資金運用勘定 | 平均残高 | 520,402  | 272,601 | 590,271 | 554,456  | 274,991 | 630,990 |
|        | 利息   | 1,803    | 3,252   | 4,127   | 1,652    | 2,893   | 3,706   |
|        | 利回り  | 0.69     | 2.38    | 1.39    | 0.59     | 2.09    | 1.17    |
| 資金調達勘定 | 平均残高 | 480,638  | 293,397 | 571,304 | 501,226  | 298,240 | 601,009 |
|        | 利息   | 2,202    | 1,264   | 2,539   | 2,123    | 1,357   | 2,641   |
|        | 利回り  | 0.91     | 0.86    | 0.88    | 0.84     | 0.90    | 0.87    |

注1 合計欄で国内業務部門と国際業務部門間の資金貸借の平均残高および利息は,相殺して記載しております。

注2 平均残高は,原則として日々の残高の平均に基づいて算出しております。

注3 国内業務部門は国内店の円建取引,国際業務部門は国内店の外貨建取引および海外店の取引であります。ただし,円建対非居住者取引,特別国際金融取引勘定分等は,国際業務部門に含めております。

## ■ 受取利息・支払利息の分析

(単位:億円)

|        |      | 平成23年度半期 |         |       | 平成24年度半期 |         |       |
|--------|------|----------|---------|-------|----------|---------|-------|
|        |      | 残高による増減  | 利率による増減 | 純増減   | 残高による増減  | 利率による増減 | 純増減   |
| 国内業務部門 | 受取利息 | △ 77     | △ 71    | △ 148 | 275      | △ 425   | △ 150 |
|        | 支払利息 | 149      | △ 332   | △ 182 | 215      | △ 293   | △ 78  |
| 国際業務部門 | 受取利息 | △ 508    | 1,042   | 533   | 81       | △ 440   | △ 358 |
|        | 支払利息 | △ 165    | 190     | 24    | 22       | 71      | 93    |
| 合計     | 受取利息 | △ 560    | 1,070   | 510   | 673      | △ 1,095 | △ 421 |
|        | 支払利息 | △ 14     | △ 18    | △ 32  | 191      | △ 88    | 102   |

注1 残高および利率の増減要因が重なる部分については,両者の増減割合に応じて按分しております。

注2 国内業務部門は国内店の円建取引,国際業務部門は国内店の外貨建取引および海外店の取引であります。ただし,円建対非居住者取引,特別国際金融取引勘定分等は,国際業務部門に含めております。

## ■ 役務取引の状況

(単位:億円)

|         | 平成23年度半期 |        |    | 平成24年度半期 |        |    |
|---------|----------|--------|----|----------|--------|----|
|         | 国内業務部門   | 国際業務部門 | 合計 | 国内業務部門   | 国際業務部門 | 合計 |
| 役務取引等収益 | 57       | 2      | 60 | 59       | 2      | 62 |
| 役務取引等費用 | 37       | 17     | 55 | 39       | 14     | 53 |

注 国内業務部門は国内店の円建取引,国際業務部門は国内店の外貨建取引および海外店の取引であります。ただし,円建対非居住者取引,特別国際金融取引勘定分等は,国際業務部門に含めております。

## ■ 特定取引の状況

(単位:億円)

|        | 平成23年度半期 |        |    | 平成24年度半期 |        |    |
|--------|----------|--------|----|----------|--------|----|
|        | 国内業務部門   | 国際業務部門 | 合計 | 国内業務部門   | 国際業務部門 | 合計 |
| 特定取引収益 | 3        | 0      | 4  | 1        | 0      | 2  |
| 特定取引費用 | —        | 1      | 1  | —        | 2      | 2  |

注 国内業務部門は国内店の円建取引,国際業務部門は国内店の外貨建取引および海外店の取引であります。ただし,円建対非居住者取引,特別国際金融取引勘定分等は,国際業務部門に含めております。

## ■ その他業務収支の内訳

(単位:億円)

|        |           | 平成23年度半期 | 平成24年度半期 |
|--------|-----------|----------|----------|
| 国内業務部門 | 国債等債券関係損益 | 48       | △ 33     |
|        | 金融派生商品損益  | —        | —        |
|        | その他       | △ 45     | 15       |
|        | 合計        | 2        | △ 17     |
| 国際業務部門 | 外国為替売買損益  | 13       | △ 4      |
|        | 国債等債券関係損益 | △ 106    | 273      |
|        | 金融派生商品損益  | △ 81     | △ 49     |
|        | その他       | —        | —        |
|        | 合計        | △ 174    | 219      |
| 合計     | 外国為替売買損益  | 13       | △ 4      |
|        | 国債等債券関係損益 | △ 58     | 240      |
|        | 金融派生商品損益  | △ 81     | △ 49     |
|        | その他       | △ 45     | 15       |
|        | 合計        | △ 172    | 202      |

注 国内業務部門は国内店の円建取引,国際業務部門は国内店の外貨建取引および海外店の取引であります。ただし,円建対非居住者取引,特別国際金融取引勘定分等は,国際業務部門に含めております。

## ■ 事業管理費の内訳

(単位:億円)

|                    | 平成23年度半期 | 平成24年度半期 |
|--------------------|----------|----------|
| 給料・手当 <sup>注</sup> | 179      | 169      |
| 退職給付費用             | 35       | 49       |
| 福利厚生費              | 24       | 25       |
| 減価償却費              | 23       | 23       |
| 土地建物機械賃借料          | 47       | 50       |
| 保守管理費              | 29       | 33       |
| 旅費                 | 10       | 11       |
| 通信費                | 6        | 5        |
| 広告宣伝費              | 17       | 15       |
| 事務委託費              | 94       | 105      |
| 租税公課               | 33       | 38       |
| その他                | 63       | 68       |
| 合計                 | 566      | 598      |

注 当金庫は「系統金融機関向けの総合的な監督指針」にある「役職員の過度なリスクテイクを引き起こすような報酬体系」は採用しておりません。

## ■ 利益率

(単位:%)

|           | 平成23年度半期 | 平成24年度半期 |
|-----------|----------|----------|
| 総資産経常利益率  | 0.46     | 0.39     |
| 純資産経常利益率  | 7.43     | 6.13     |
| 総資産半期純利益率 | 0.36     | 0.35     |
| 純資産半期純利益率 | 5.73     | 5.58     |

注1 総資産経常(半期純)利益率 =  $\frac{\text{経常(半期純)利益}^{\ast}}{\text{総資産(除く支払承諾見返)平均残高}} \times 100$

注2 純資産経常(半期純)利益率 =  $\frac{\text{経常(半期純)利益}^{\ast}}{\text{純資産勘定平均残高}} \times 100$

※経常(半期純)利益×年間日数/経過日数

注3 平均残高は,原則として日々の残高の平均に基づいて算出してあります。

## ■ 総資金利鞘

(単位:%)

|        |         | 平成23年度半期 | 平成24年度半期 |
|--------|---------|----------|----------|
| 国内業務部門 | 資金運用利回り | 0.69     | 0.59     |
|        | 資金調達原価  | 1.12     | 1.05     |
|        | 総資金利鞘   | △ 0.43   | △ 0.45   |
| 国際業務部門 | 資金運用利回り | 2.38     | 2.09     |
|        | 資金調達原価  | 0.90     | 0.95     |
|        | 総資金利鞘   | 1.48     | 1.14     |
| 合計     | 資金運用利回り | 1.39     | 1.17     |
|        | 資金調達原価  | 1.08     | 1.07     |
|        | 総資金利鞘   | 0.31     | 0.09     |

注 国内業務部門は国内店の円建取引,国際業務部門は国内店の外貨建取引および海外店の取引であります。ただし,円建対非居住者取引,特別国際金融取引勘定分等は,国際業務部門に含めております。



# 営業の状況 (預金)

## ■ 種類別預金残高

〈半期末残高〉

(単位:億円,%)

|       | 平成23年度半期(構成比)   |                |                 | 平成24年度半期(構成比)          |                       |                        |
|-------|-----------------|----------------|-----------------|------------------------|-----------------------|------------------------|
|       | 国内業務部門          | 国際業務部門         | 合計              | 国内業務部門                 | 国際業務部門                | 合計                     |
| 定期性預金 | 359,554 ( 96.8) | — ( —)         | 359,554 ( 86.0) | <b>375,609 ( 97.0)</b> | — ( —)                | <b>375,609 ( 86.6)</b> |
| 流動性預金 | 10,339 ( 2.8)   | — ( —)         | 10,339 ( 2.5)   | <b>9,588 ( 2.5)</b>    | — ( —)                | <b>9,588 ( 2.2)</b>    |
| その他預金 | 1,340 ( 0.4)    | 46,834 (100.0) | 48,174 ( 11.5)  | <b>2,070 ( 0.5)</b>    | <b>46,458 (100.0)</b> | <b>48,528 ( 11.2)</b>  |
| 計     | 371,233 (100.0) | 46,834 (100.0) | 418,067 (100.0) | <b>387,268 (100.0)</b> | <b>46,458 (100.0)</b> | <b>433,726 (100.0)</b> |
| 譲渡性預金 | —               | 11,639         | 11,639          | —                      | <b>20,286</b>         | <b>20,286</b>          |
| 合計    | 371,233         | 58,473         | 429,707         | <b>387,268</b>         | <b>66,744</b>         | <b>454,012</b>         |

注1 定期性預金＝定期預金

注2 流動性預金＝通知預金＋普通預金＋当座預金

注3 その他預金＝別段預金＋外貨預金＋非居住者円預金

注4 国内業務部門は国内店の円建取引,国際業務部門は国内店の外貨建取引および海外店の取引であります。ただし,円建対非居住者取引,特別国際金融取引勘定分等は,国際業務部門に含めております。

〈平均残高〉

(単位:億円,%)

|       | 平成23年度半期(構成比)   |                |                 | 平成24年度半期(構成比)          |                       |                        |
|-------|-----------------|----------------|-----------------|------------------------|-----------------------|------------------------|
|       | 国内業務部門          | 国際業務部門         | 合計              | 国内業務部門                 | 国際業務部門                | 合計                     |
| 定期性預金 | 352,722 ( 96.9) | — ( —)         | 352,722 ( 84.7) | <b>371,798 ( 97.0)</b> | — ( —)                | <b>371,798 ( 85.9)</b> |
| 流動性預金 | 9,722 ( 2.7)    | — ( —)         | 9,722 ( 2.3)    | <b>9,316 ( 2.4)</b>    | — ( —)                | <b>9,316 ( 2.2)</b>    |
| その他預金 | 1,381 ( 0.4)    | 52,637 (100.0) | 54,018 ( 13.0)  | <b>2,175 ( 0.6)</b>    | <b>49,494 (100.0)</b> | <b>51,670 ( 11.9)</b>  |
| 計     | 363,827 (100.0) | 52,637 (100.0) | 416,464 (100.0) | <b>383,289 (100.0)</b> | <b>49,494 (100.0)</b> | <b>432,784 (100.0)</b> |
| 譲渡性預金 | 13              | 8,748          | 8,762           | <b>14</b>              | <b>18,058</b>         | <b>18,072</b>          |
| 合計    | 363,840         | 61,386         | 425,226         | <b>383,304</b>         | <b>67,552</b>         | <b>450,857</b>         |

注1 定期性預金＝定期預金

注2 流動性預金＝通知預金＋普通預金＋当座預金

注3 その他預金＝別段預金＋外貨預金＋非居住者円預金

注4 国際業務部門の国内店外貨建取引の平均残高は,月次カレント方式(前月末のTT仲値を当該月のノンエクスチェンジ取引の換算レートに適用する方法)により算出しております。

注5 国内業務部門は国内店の円建取引,国際業務部門は国内店の外貨建取引および海外店の取引であります。ただし,円建対非居住者取引,特別国際金融取引勘定分等は,国際業務部門に含めております。

## ■ 預金者別預金残高

(単位:億円,%)

|            | 平成23年度半期(構成比)   | 平成24年度半期(構成比)          |
|------------|-----------------|------------------------|
| 会員         | 363,522 ( 87.0) | <b>380,566 ( 87.7)</b> |
| うち農業団体     | 350,768 ( 83.9) | <b>367,144 ( 84.6)</b> |
| うち水産団体     | 12,671 ( 3.0)   | <b>13,327 ( 3.0)</b>   |
| うち森林団体     | 49 ( 0.0)       | <b>52 ( 0.0)</b>       |
| 金融機関・政府公金等 | 49,777 ( 11.9)  | <b>49,064 ( 11.3)</b>  |
| その他        | 4,767 ( 1.1)    | <b>4,095 ( 1.0)</b>    |
| 合計         | 418,067 (100.0) | <b>433,726 (100.0)</b> |

注 譲渡性預金を除いております。

## ■ 定期預金の残存期間別残高

(単位:億円)

| 種類     | 期間<br>年度別 | 期間             |                |                |              |              |          |                | 合計 |
|--------|-----------|----------------|----------------|----------------|--------------|--------------|----------|----------------|----|
|        |           | 3カ月未満          | 3カ月以上<br>6カ月未満 | 6カ月以上<br>1年未満  | 1年以上<br>2年未満 | 2年以上<br>3年未満 | 3年以上     |                |    |
| 定期預金   | 平成23年度半期  | 102,872        | 64,634         | 190,770        | 1,256        | 12           | 8        | 359,554        |    |
|        | 平成24年度半期  | <b>108,193</b> | <b>69,534</b>  | <b>197,839</b> | <b>28</b>    | <b>5</b>     | <b>8</b> | <b>375,609</b> |    |
| うち固定金利 | 平成23年度半期  | 102,872        | 64,634         | 190,770        | 1,256        | 12           | 8        | 359,554        |    |
|        | 平成24年度半期  | <b>108,193</b> | <b>69,534</b>  | <b>197,839</b> | <b>28</b>    | <b>5</b>     | <b>8</b> | <b>375,609</b> |    |
| うち変動金利 | 平成23年度半期  | —              | —              | —              | —            | —            | —        | —              |    |
|        | 平成24年度半期  | —              | —              | —              | —            | —            | —        | —              |    |

## 営業の状況（農林債）

### ■ 農林債の残高

（単位：億円）

|       | 平成23年度半期 | 平成24年度半期      |
|-------|----------|---------------|
| 利付農林債 | 52,466   | <b>48,583</b> |
| 割引農林債 | —        | —             |
| 合計    | 52,466   | <b>48,583</b> |

注 利付農林債には「農林債(利子一括払)」を含んでおります。

### ■ 農林債の平均残高

（単位：億円）

|       | 平成23年度半期 | 平成24年度半期      |
|-------|----------|---------------|
| 利付農林債 | 53,351   | <b>50,075</b> |
| 割引農林債 | —        | —             |
| 合計    | 53,351   | <b>50,075</b> |

注 利付農林債には「農林債(利子一括払)」を含んでおります。

### ■ 農林債の残存期間別残高

（単位：億円）

|         | 平成23年度半期 | 平成24年度半期      |
|---------|----------|---------------|
| 1年以下    | 11,939   | <b>12,609</b> |
| うち割引農林債 | —        | —             |
| 1年超3年以下 | 23,233   | <b>19,506</b> |
| 3年超5年以下 | 17,293   | <b>16,466</b> |
| 合計      | 52,466   | <b>48,583</b> |

注1 利付農林債には「農林債(利子一括払)」を含んでおります。

注2 売出期間は、残存期間に含めておりません。

資料編

財務データ(単体)

営業の状況(農林債) / 営業の状況(貸出等)

## 営業の状況（貸出等）

### ■ 貸出金残高

〈半期末残高〉

（単位：億円）

|      | 平成23年度半期 |        |         | 平成24年度半期       |              |                |
|------|----------|--------|---------|----------------|--------------|----------------|
|      | 国内業務部門   | 国際業務部門 | 合計      | 国内業務部門         | 国際業務部門       | 合計             |
| 証書貸付 | 126,743  | 5,683  | 132,427 | <b>140,102</b> | <b>6,142</b> | <b>146,245</b> |
| 手形貸付 | 1,312    | 711    | 2,023   | <b>1,264</b>   | <b>1,106</b> | <b>2,371</b>   |
| 当座貸越 | 13,109   | —      | 13,109  | <b>13,714</b>  | —            | <b>13,714</b>  |
| 割引手形 | 44       | —      | 44      | <b>47</b>      | —            | <b>47</b>      |
| 合計   | 141,209  | 6,395  | 147,605 | <b>155,129</b> | <b>7,249</b> | <b>162,378</b> |

注 国内業務部門は国内店の円建取引、国際業務部門は国内店の外貨建取引および海外店の取引であります。ただし、円建対非居住者取引、特別国際金融取引勘定分等は、国際業務部門に含めております。

〈平均残高〉

（単位：億円）

|      | 平成23年度半期 |        |         | 平成24年度半期       |              |                |
|------|----------|--------|---------|----------------|--------------|----------------|
|      | 国内業務部門   | 国際業務部門 | 合計      | 国内業務部門         | 国際業務部門       | 合計             |
| 証書貸付 | 122,923  | 5,900  | 128,823 | <b>133,804</b> | <b>6,206</b> | <b>140,010</b> |
| 手形貸付 | 522      | 824    | 1,347   | <b>1,275</b>   | <b>1,047</b> | <b>2,323</b>   |
| 当座貸越 | 13,258   | —      | 13,258  | <b>13,209</b>  | —            | <b>13,209</b>  |
| 割引手形 | 44       | —      | 44      | <b>41</b>      | —            | <b>41</b>      |
| 合計   | 136,749  | 6,724  | 143,474 | <b>148,330</b> | <b>7,253</b> | <b>155,584</b> |

注1 国際業務部門の国内店外貨建取引の平均残高は、月次カレント方式(39ページ参照)により算出しております。

注2 国内業務部門は国内店の円建取引、国際業務部門は国内店の外貨建取引および海外店の取引であります。ただし、円建対非居住者取引、特別国際金融取引勘定分等は、国際業務部門に含めております。

## ■ 貸出金の残存期間別残高

(単位:億円)

| 種類     | 年度別      | 期間             |               |              |              |              |           | 期限の定めのないもの     | 合計 |
|--------|----------|----------------|---------------|--------------|--------------|--------------|-----------|----------------|----|
|        |          | 1年以下           | 1年超<br>3年以下   | 3年超<br>5年以下  | 5年超<br>7年以下  | 7年超          |           |                |    |
| 貸出金    | 平成23年度半期 | 115,754        | 19,566        | 8,069        | 2,801        | 814          | 599       | 147,605        |    |
|        | 平成24年度半期 | <b>132,722</b> | <b>16,563</b> | <b>8,919</b> | <b>2,735</b> | <b>1,408</b> | <b>30</b> | <b>162,378</b> |    |
| うち変動金利 | 平成23年度半期 | 11,761         | 18,443        | 7,392        | 2,563        | 698          | 567       | 41,426         |    |
|        | 平成24年度半期 | <b>13,679</b>  | <b>15,535</b> | <b>8,393</b> | <b>2,601</b> | <b>1,296</b> | <b>15</b> | <b>41,521</b>  |    |
| うち固定金利 | 平成23年度半期 | 103,993        | 1,122         | 676          | 238          | 116          | 32        | 106,178        |    |
|        | 平成24年度半期 | <b>119,042</b> | <b>1,028</b>  | <b>525</b>   | <b>134</b>   | <b>111</b>   | <b>14</b> | <b>120,856</b> |    |

## ■ 貸出金の預金に対する比率

(単位:億円,%)

|          |           | 平成23年度半期 | 平成24年度半期       |
|----------|-----------|----------|----------------|
| 貸出金(A)   |           | 147,605  | <b>162,378</b> |
| うち国内業務部門 |           | 141,209  | <b>155,129</b> |
| うち国際業務部門 |           | 6,395    | <b>7,249</b>   |
| 預金(B)    |           | 429,707  | <b>454,012</b> |
| うち国内業務部門 |           | 371,233  | <b>387,268</b> |
| うち国際業務部門 |           | 58,473   | <b>66,744</b>  |
| 比率       | (A) / (B) | 合計       | 34.35          |
|          |           | うち国内業務部門 | 38.03          |
|          |           | うち国際業務部門 | 10.93          |
|          | 期中平均      | 合計       | 33.74          |
|          |           | うち国内業務部門 | 37.58          |
|          |           | うち国際業務部門 | 10.95          |

注1 預金には、譲渡性預金を含んでおります。

注2 国内業務部門は国内店の円建取引、国際業務部門は国内店の外貨建取引および海外店の取引であります。ただし、円建対非居住者取引、特別国際金融取引勘定分等は、国際業務部門に含めております。

## ■ 貸出金使途別残高

(単位:億円,%)

|      | 平成23年度半期(構成比)   | 平成24年度半期(構成比)          |
|------|-----------------|------------------------|
| 設備資金 | 13,549 ( 9.2)   | <b>11,713 ( 7.2)</b>   |
| 運転資金 | 134,055 ( 90.8) | <b>150,664 ( 92.8)</b> |
| 合計   | 147,605 (100.0) | <b>162,378 (100.0)</b> |

## ■ 業種別貸出金残高

(単位:億円,%)

|    |                 | 平成23年度半期(構成比)          | 平成24年度半期(構成比)          |
|----|-----------------|------------------------|------------------------|
| 国内 |                 | 144,750 ( 98.1)        | <b>158,830 ( 97.8)</b> |
|    | 製造業             | 13,475 ( 9.1)          | <b>14,682 ( 9.0)</b>   |
|    | 農業              | 364 ( 0.2)             | <b>333 ( 0.2)</b>      |
|    | 林業              | 270 ( 0.2)             | <b>79 ( 0.0)</b>       |
|    | 漁業              | 245 ( 0.2)             | <b>263 ( 0.2)</b>      |
|    | 鉱業              | 42 ( 0.0)              | <b>16 ( 0.0)</b>       |
|    | 建設業             | 679 ( 0.5)             | <b>763 ( 0.5)</b>      |
|    | 電気・ガス・熱供給・水道業   | 982 ( 0.7)             | <b>892 ( 0.6)</b>      |
|    | 情報通信業           | 283 ( 0.2)             | <b>366 ( 0.2)</b>      |
|    | 運輸業             | 6,813 ( 4.6)           | <b>5,117 ( 3.2)</b>    |
|    | 卸売・小売業          | 6,876 ( 4.7)           | <b>6,843 ( 4.2)</b>    |
|    | 金融・保険業          | 11,479 ( 7.8)          | <b>14,641 ( 9.0)</b>   |
|    | 不動産業            | 5,565 ( 3.8)           | <b>4,563 ( 2.8)</b>    |
|    | 各種サービス業         | 10,679 ( 7.2)          | <b>16,070 ( 9.9)</b>   |
|    | 地方公共団体          | 1,786 ( 1.2)           | <b>1,416 ( 0.9)</b>    |
|    | その他             | 85,205 ( 57.7)         | <b>92,779 ( 57.1)</b>  |
| 海外 |                 | 2,854 ( 1.9)           | <b>3,548 ( 2.2)</b>    |
|    | 政府等             | — ( —)                 | — ( —)                 |
|    | 金融機関            | 1,575 ( 1.1)           | <b>1,845 ( 1.1)</b>    |
|    | その他             | 1,279 ( 0.8)           | <b>1,703 ( 1.1)</b>    |
| 合計 | 147,605 (100.0) | <b>162,378 (100.0)</b> |                        |

注1 「国内」とは国内店(特別国際金融取引勘定分を除く。)であり、「海外」とは海外店、および特別国際金融取引勘定分であります。

注2 国内の「その他」には、政府向け貸出(平成23年度半期85,204億円、平成24年度半期92,778億円)が含まれております。

## ■ 貸出先別貸出金残高

(単位:億円, %)

|            | 平成23年度半期 (構成比)  | 平成24年度半期 (構成比)         |
|------------|-----------------|------------------------|
| 系統団体       | 4,714 ( 3.2)    | <b>5,223 ( 3.2)</b>    |
| 会員         | 2,083 ( 1.4)    | <b>2,320 ( 1.4)</b>    |
| うち農業団体     | 1,744 ( 1.1)    | <b>1,997 ( 1.2)</b>    |
| うち水産団体     | 215 ( 0.1)      | <b>211 ( 0.1)</b>      |
| うち森林団体     | 112 ( 0.0)      | <b>99 ( 0.0)</b>       |
| 農林水産業者等    | 2,631 ( 1.8)    | <b>2,903 ( 1.8)</b>    |
| 関連産業法人     | 31,477 ( 21.3)  | <b>32,362 ( 19.9)</b>  |
| その他        | 111,413 ( 75.5) | <b>124,791 ( 76.9)</b> |
| 合計         | 147,605 (100.0) | <b>162,378 (100.0)</b> |
| (うち中小企業比率) | (19.2)          | <b>(19.6)</b>          |

注1 系統団体の農林水産業者等のなかには、農業法人および当金庫の子会社等が含まれております。

注2 中小企業比率は、国および会員等を除いた、国内店残高で算出し表示しております。

## ■ 貸出金の担保別内訳

(単位:億円)

|              | 平成23年度半期 | 平成24年度半期       |
|--------------|----------|----------------|
| 有価証券         | 151      | <b>133</b>     |
| 債権           | 224      | <b>215</b>     |
| 商品           | —        | —              |
| 不動産          | 1,191    | <b>1,086</b>   |
| 財団           | 531      | <b>390</b>     |
| その他          | 1,053    | <b>1,007</b>   |
| 計            | 3,151    | <b>2,833</b>   |
| 保証           | 6,674    | <b>13,923</b>  |
| 信用           | 137,778  | <b>145,622</b> |
| 合計           | 147,605  | <b>162,378</b> |
| (うち劣後特約付貸付金) | (50)     | <b>(50)</b>    |

## ■ 支払承諾見返の担保別内訳

(単位:億円)

|      | 平成23年度半期 | 平成24年度半期     |
|------|----------|--------------|
| 有価証券 | 0        | <b>0</b>     |
| 債権   | 2        | <b>2</b>     |
| 商品   | —        | —            |
| 不動産  | 158      | <b>135</b>   |
| 財団   | 6        | <b>11</b>    |
| その他  | 1        | <b>1</b>     |
| 計    | 169      | <b>150</b>   |
| 保証   | 27       | <b>38</b>    |
| 信用   | 1,201    | <b>1,196</b> |
| 合計   | 1,398    | <b>1,385</b> |

## ■ 貸倒引当金の内訳

(単位:億円)

|            | 平成23年度半期 | 平成24年度半期     |
|------------|----------|--------------|
| 一般貸倒引当金    | 414      | <b>451</b>   |
| 個別貸倒引当金    | 1,909    | <b>1,234</b> |
| 特定海外債権引当勘定 | —        | —            |
| 合計         | 2,324    | <b>1,685</b> |

## ■ 特定海外債権残高

該当ありません。

## ■ 貸出金償却額

(単位:億円)

| 平成23年度半期 | 平成24年度半期 |
|----------|----------|
| 0        | <b>5</b> |

# 営業の状況 (農林水産業貸出等)

## ■ 主要な農林水産業関係の貸出金残高

(業種別)

(単位:百万円, %)

|          | 平成23年度半期(構成比)   | 平成24年度半期(構成比)   |
|----------|-----------------|-----------------|
| 農業関連     | 249,257 ( 66.3) | 291,506 ( 72.7) |
| 農業       | 36,460 ( 9.7)   | 33,397 ( 8.3)   |
| 穀作       | 102 ( 0.0)      | 107 ( 0.0)      |
| 野菜・園芸    | 131 ( 0.0)      | 129 ( 0.0)      |
| 果樹・樹園農業  | 212 ( 0.1)      | 211 ( 0.1)      |
| 工芸作物     | 50 ( 0.0)       | — ( —)          |
| 養豚・肉牛・酪農 | 29,475 ( 7.9)   | 26,795 ( 6.7)   |
| 養鶏・鶏卵    | 3,512 ( 0.9)    | 3,549 ( 0.9)    |
| その他農業    | 2,977 ( 0.8)    | 2,604 ( 0.6)    |
| 農業関連団体等  | 212,796 ( 56.6) | 258,109 ( 64.4) |
| 漁業関連     | 62,041 ( 16.5)  | 62,803 ( 15.6)  |
| 漁業       | 24,619 ( 6.5)   | 26,468 ( 6.6)   |
| 海面漁業     | 22,778 ( 6.1)   | 24,987 ( 6.2)   |
| 海面養殖業    | 1,356 ( 0.3)    | 1,043 ( 0.3)    |
| その他漁業    | 485 ( 0.1)      | 437 ( 0.1)      |
| 漁業関連団体等  | 37,421 ( 10.0)  | 36,335 ( 9.0)   |
| 林業関連     | 32,980 ( 8.8)   | 13,573 ( 3.4)   |
| 林業       | 27,014 ( 7.2)   | 8,142 ( 2.0)    |
| 林業関連団体等  | 5,965 ( 1.6)    | 5,431 ( 1.4)    |
| その他系統団体等 | 31,439 ( 8.4)   | 33,184 ( 8.3)   |
| 合計       | 375,718 (100.0) | 401,068 (100.0) |

(資金種類別)

(単位:百万円, %)

|          | 平成23年度半期(構成比)   | 平成24年度半期(構成比)   |
|----------|-----------------|-----------------|
| プロパー資金   | 357,700 ( 95.2) | 387,103 ( 96.5) |
| 農業関連     | 239,025 ( 63.6) | 284,685 ( 71.0) |
| 漁業関連     | 59,499 ( 15.8)  | 60,378 ( 15.0)  |
| 林業関連     | 27,890 ( 7.4)   | 8,900 ( 2.2)    |
| その他系統団体等 | 31,285 ( 8.4)   | 33,139 ( 8.3)   |
| 制度資金     | 18,017 ( 4.8)   | 13,965 ( 3.5)   |
| 農業関連     | 10,232 ( 2.7)   | 6,821 ( 1.7)    |
| 漁業関連     | 2,542 ( 0.7)    | 2,425 ( 0.6)    |
| 林業関連     | 5,089 ( 1.4)    | 4,673 ( 1.2)    |
| その他系統団体等 | 153 ( 0.0)      | 44 ( 0.0)       |
| 近代化資金    | 8,582 ( 2.3)    | 7,495 ( 1.9)    |
| 農業関連     | 8,287 ( 2.2)    | 6,305 ( 1.6)    |
| 漁業関連     | 245 ( 0.1)      | 1,152 ( 0.3)    |
| その他系統団体等 | 49 ( 0.0)       | 38 ( 0.0)       |
| その他制度資金  | 9,435 ( 2.5)    | 6,469 ( 1.6)    |
| 農業関連     | 1,944 ( 0.5)    | 516 ( 0.1)      |
| 漁業関連     | 2,297 ( 0.6)    | 1,273 ( 0.3)    |
| 林業関連     | 5,089 ( 1.4)    | 4,673 ( 1.2)    |
| その他系統団体等 | 103 ( 0.0)      | 6 ( 0.0)        |
| 合計       | 375,718 (100.0) | 401,068 (100.0) |
| 農業関連     | 249,257 ( 66.3) | 291,506 ( 72.7) |
| 漁業関連     | 62,041 ( 16.5)  | 62,803 ( 15.6)  |
| 林業関連     | 32,980 ( 8.8)   | 13,573 ( 3.4)   |
| その他系統団体等 | 31,439 ( 8.4)   | 33,184 ( 8.3)   |

注1 上表は当金庫子会社等にかかる貸出金残高を除いて記載しております。

注2 「その他農業」には、複合経営で業種が明確に位置づけられない者および農業サービス業が含まれております。

注3 「農業関連団体等」には、経済連および経済連の子会社など農業関連の会員および施設団体等が含まれております。

注4 「プロパー資金」には、信用事業を行う系統団体に対する制度資金の原資資金が含まれております。

# リスク管理債権の状況

## ■ リスク管理債権

(単位:億円)

|           | 平成23年度半期 | 平成24年度半期 |
|-----------|----------|----------|
| 破綻先債権     | 26       | 7        |
| 延滞債権      | 2,145    | 1,593    |
| 3カ月以上延滞債権 | 1        | 0        |
| 貸出条件緩和債権  | 458      | 601      |
| リスク管理債権合計 | 2,632    | 2,203    |

注1 破綻先債権とは、元本または利息の支払いの遅延が相当期間継続していることその他の事由により元本または利息の取立てまたは弁済の見込みがないものとして未収利息を計上しなかった貸出金(貸倒償却を行った部分を除く。以下、「未収利息不計上貸出金」という。)のうち、法人税法施行令(昭和40年政令第97号)第96条第1項第3号のイからホまでに掲げる事由または同項第4号に規定する事由が生じている貸出金であります。また、延滞債権とは、未収利息不計上貸出金であって、破綻先債権および債務者の経営再建または支援を図ることを目的として利息の支払いを猶予した貸出金以外の貸出金であります。

注2 3カ月以上延滞債権とは、元本または利息の支払いが約定支払日の翌日から3カ月以上遅延している貸出金で破綻先債権および延滞債権に該当しないものであります。

注3 貸出条件緩和債権とは、債務者の経営再建または支援を図ることを目的として、金利の減免、利息の支払猶予、元本の返済猶予、債権放棄その他の債務者に有利となる取決めを行った貸出金で破綻先債権、延滞債権および3カ月以上延滞債権に該当しないものであります。

## ■ 金融再生法に基づく資産査定額

(単位:億円)

|                    | 平成23年度半期 | 平成24年度半期 |
|--------------------|----------|----------|
| 破産更生債権およびこれらに準ずる債権 | 30       | 10       |
| 危険債権               | 2,151    | 1,599    |
| 要管理債権              | 460      | 601      |
| 小計                 | 2,642    | 2,211    |
| 正常債権               | 146,555  | 161,700  |
| 合計                 | 149,198  | 163,912  |

注 本表記載の資産査定額は、「金融機能の再生のための緊急措置に関する法律」(平成10年法律第132号)第6条に基づき、半期貸借対照表の農林中央金庫保証付私寡債、貸出金、外国為替、その他資産中の未収利息および仮払金ならびに支払承諾見返の各勘定に計上されるもの、ならびに欄外に注記することとされている有価証券の貸付けを行っている場合のその有価証券(使用貸借または賃貸借契約によるものに限る。)について、債務者の財政状態および経営成績等を基礎として、次のとおり区分するものです。

なお、当金庫は同法の対象とはなっておりませんが、参考として、同法の定める基準に従い資産査定額を掲載しております。

### 1 破産更生債権およびこれらに準ずる債権

破産更生債権およびこれらに準ずる債権とは、破産手続開始、更生手続開始、再生手続開始の申立て等の事由により経営破綻に陥っている債務者に対する債権およびこれらに準ずる債権をいう。

### 2 危険債権

危険債権とは、債務者が経営破綻の状態には至っていないが、財政状態および経営成績が悪化し、契約に従った債権の元本回収および利息の受取りができない可能性の高い債権をいう。

### 3 要管理債権

要管理債権とは、基本的には、3カ月以上延滞債権および貸出条件緩和債権をいう。

### 4 正常債権

正常債権とは、債務者の財務状態および経営成績に特に問題がないものとして、上記1から3までに掲げる債権以外のものに区分される債権をいう。

## ■ 平成24年度半期の与信関係費用

(単位:億円)

|               |       |
|---------------|-------|
| 貸出金償却         | 5     |
| 一般貸倒引当金繰入額    | 11    |
| 個別貸倒引当金繰入額    | △ 140 |
| 特定海外債権引当勘定繰入額 | —     |
| その他           | —     |
| 与信関係費用計       | △ 123 |

■ 開示債権およびリスク管理債権と引当・保全の状況(平成24年9月30日現在)

(単位:億円)

| 自己査定         |                     |                           |      |              | 貸倒引当金             | 金融再生法に基づく開示債権              | リスク管理債権<br>(注2)   |                     |
|--------------|---------------------|---------------------------|------|--------------|-------------------|----------------------------|-------------------|---------------------|
| 債務者区分        | 分類                  | I分類                       | II分類 | III分類        | IV分類              |                            |                   |                     |
| 破綻先<br>実質破綻先 |                     | 担保・保証により<br>回収可能な部分       |      | 全額引当         | 全額償却<br>または<br>引当 | 個別貸倒<br>引当金<br>1,234       | 破産更生等<br>債権<br>10 | 破綻先債権<br>7          |
| 破綻懸念先        |                     | 担保・保証により<br>回収可能な部分       |      | 引当率<br>93.2% |                   |                            | 危険債権<br>1,599     | 延滞債権<br>1,593       |
| 要注意先         | 要管理債権               | 非保全部分に対する<br>引当率<br>12.7% |      |              |                   | 一般貸倒<br>引当金<br>451<br>(注1) | 要管理債権<br>601      | 3カ月以上<br>延滞債権<br>0  |
|              | (要管理先債権)<br>その他要注意先 | 要管理債権以外の<br>要注意先債権        |      |              |                   |                            | 正常債権<br>161,700   | 貸出条件<br>緩和債権<br>601 |
| 正常先          |                     | 正常先債権                     |      |              |                   |                            |                   |                     |

注1 一般貸倒引当金の予想損失率は、正常先については0.36%、要管理先を除く要注意先については4.93%、要管理先(キャッシュ・フロー見積法を含まない)については5.02%となっております。

注2 金融再生法に基づく開示債権の合計額とリスク管理債権の合計額との差額は、貸出金以外の債権額です。

# 営業の状況 (証券)

## ■ 有価証券種類別保有残高

<半期末残高>

(単位:億円, %)

|        |      | 平成23年度半期(構成比)   | 平成24年度半期(構成比)          |
|--------|------|-----------------|------------------------|
| 国内業務部門 | 国債   | 147,627 ( 91.6) | <b>165,329 ( 91.7)</b> |
|        | 地方債  | 16 ( 0.0)       | <b>19 ( 0.0)</b>       |
|        | 社債   | 1,019 ( 0.6)    | <b>846 ( 0.5)</b>      |
|        | 株式   | 5,384 ( 3.4)    | <b>5,156 ( 2.9)</b>    |
|        | 外国債券 | — ( —)          | — ( —)                 |
|        | 外国株式 | — ( —)          | — ( —)                 |
|        | 投資信託 | 5,689 ( 3.5)    | <b>7,764 ( 4.3)</b>    |
|        | その他  | 1,470 ( 0.9)    | <b>1,153 ( 0.6)</b>    |
|        | 小計   | 161,208 (100.0) | <b>180,269 (100.0)</b> |
| 国際業務部門 | 国債   | — ( —)          | — ( —)                 |
|        | 地方債  | — ( —)          | — ( —)                 |
|        | 社債   | — ( —)          | — ( —)                 |
|        | 株式   | — ( —)          | — ( —)                 |
|        | 外国債券 | 154,920 ( 66.1) | <b>180,001 ( 67.2)</b> |
|        | 外国株式 | 409 ( 0.2)      | <b>471 ( 0.2)</b>      |
|        | 投資信託 | 74,284 ( 31.7)  | <b>83,596 ( 31.2)</b>  |
|        | その他  | 4,575 ( 2.0)    | <b>3,793 ( 1.4)</b>    |
|        | 小計   | 234,190 (100.0) | <b>267,862 (100.0)</b> |
| 合計     | 国債   | 147,627 ( 37.3) | <b>165,329 ( 36.9)</b> |
|        | 地方債  | 16 ( 0.0)       | <b>19 ( 0.0)</b>       |
|        | 社債   | 1,019 ( 0.3)    | <b>846 ( 0.2)</b>      |
|        | 株式   | 5,384 ( 1.4)    | <b>5,156 ( 1.1)</b>    |
|        | 外国債券 | 154,920 ( 39.2) | <b>180,001 ( 40.2)</b> |
|        | 外国株式 | 409 ( 0.1)      | <b>471 ( 0.1)</b>      |
|        | 投資信託 | 79,974 ( 20.2)  | <b>91,360 ( 20.4)</b>  |
|        | その他  | 6,046 ( 1.5)    | <b>4,947 ( 1.1)</b>    |
|        | 小計   | 395,398 (100.0) | <b>448,132 (100.0)</b> |

注1 国内業務部門は国内店の円建取引,国際業務部門は国内店の外貨建取引および海外店の取引であります。ただし,円建対非居住者取引,特別国際金融取引勘定等は,国際業務部門に含めております。

注2 投資信託は,国内および海外の投資信託であります。

<平均残高>

(単位:億円, %)

|        |      | 平成23年度半期(構成比)   | 平成24年度半期(構成比)          |
|--------|------|-----------------|------------------------|
| 国内業務部門 | 国債   | 147,455 ( 90.6) | <b>175,505 ( 91.7)</b> |
|        | 地方債  | 15 ( 0.0)       | <b>18 ( 0.0)</b>       |
|        | 社債   | 1,048 ( 0.6)    | <b>925 ( 0.5)</b>      |
|        | 株式   | 5,049 ( 3.1)    | <b>4,842 ( 2.5)</b>    |
|        | 外国債券 | — ( —)          | — ( —)                 |
|        | 外国株式 | — ( —)          | — ( —)                 |
|        | 投資信託 | 7,688 ( 4.7)    | <b>8,825 ( 4.6)</b>    |
|        | その他  | 1,588 ( 1.0)    | <b>1,231 ( 0.7)</b>    |
|        | 小計   | 162,845 (100.0) | <b>191,347 (100.0)</b> |
| 国際業務部門 | 国債   | — ( —)          | — ( —)                 |
|        | 地方債  | — ( —)          | — ( —)                 |
|        | 社債   | — ( —)          | — ( —)                 |
|        | 株式   | — ( —)          | — ( —)                 |
|        | 外国債券 | 169,195 ( 66.6) | <b>170,471 ( 66.3)</b> |
|        | 外国株式 | 575 ( 0.2)      | <b>460 ( 0.2)</b>      |
|        | 投資信託 | 79,444 ( 31.3)  | <b>82,340 ( 32.0)</b>  |
|        | その他  | 4,710 ( 1.9)    | <b>3,864 ( 1.5)</b>    |
|        | 小計   | 253,925 (100.0) | <b>257,136 (100.0)</b> |
| 合計     | 国債   | 147,455 ( 35.4) | <b>175,505 ( 39.1)</b> |
|        | 地方債  | 15 ( 0.0)       | <b>18 ( 0.0)</b>       |
|        | 社債   | 1,048 ( 0.3)    | <b>925 ( 0.2)</b>      |
|        | 株式   | 5,049 ( 1.2)    | <b>4,842 ( 1.1)</b>    |
|        | 外国債券 | 169,195 ( 40.6) | <b>170,471 ( 38.0)</b> |
|        | 外国株式 | 575 ( 0.1)      | <b>460 ( 0.1)</b>      |
|        | 投資信託 | 87,132 ( 20.9)  | <b>91,165 ( 20.3)</b>  |
|        | その他  | 6,299 ( 1.5)    | <b>5,095 ( 1.2)</b>    |
|        | 小計   | 416,771 (100.0) | <b>448,484 (100.0)</b> |

注1 国際業務部門の国内店外貨建取引の平均残高は,月次カレント方式(39ページ参照)により算出しております。

注2 平均残高は,原則として日々の残高の平均に基づいて算出しております。

注3 国内業務部門は国内店の円建取引,国際業務部門は国内店の外貨建取引および海外店の取引であります。ただし,円建対非居住者取引,特別国際金融取引勘定等は,国際業務部門に含めております。

注4 投資信託は,国内および海外の投資信託であります。



## ■ 有価証券の残存期間別残高

(単位:億円)

|      | 平成23年度半期 |             |              |        |               | 平成24年度半期      |                |                |               |               |
|------|----------|-------------|--------------|--------|---------------|---------------|----------------|----------------|---------------|---------------|
|      | 1年以内     | 1年超<br>5年以内 | 5年超<br>10年以内 | 10年超   | 期間の定め<br>ないもの | 1年以内          | 1年超<br>5年以内    | 5年超<br>10年以内   | 10年超          | 期間の定め<br>ないもの |
| 債券   | 46,316   | 4,956       | 85,867       | 11,524 | —             | <b>46,026</b> | <b>12,558</b>  | <b>95,288</b>  | <b>12,321</b> | —             |
| 国債   | 46,136   | 4,214       | 85,861       | 11,415 | —             | <b>45,877</b> | <b>11,943</b>  | <b>95,281</b>  | <b>12,227</b> | —             |
| 地方債  | 0        | 9           | 5            | 0      | —             | <b>0</b>      | <b>11</b>      | <b>7</b>       | <b>0</b>      | —             |
| 社債   | 179      | 732         | —            | 108    | —             | <b>149</b>    | <b>603</b>     | —              | <b>93</b>     | —             |
| 株式   | —        | —           | —            | —      | 5,384         | —             | —              | —              | —             | <b>5,156</b>  |
| その他  | 35,422   | 90,968      | 25,977       | 14,109 | 74,873        | <b>24,561</b> | <b>114,458</b> | <b>34,773</b>  | <b>16,623</b> | <b>86,364</b> |
| 外国債券 | 34,921   | 87,365      | 23,104       | 9,529  | —             | <b>24,101</b> | <b>111,249</b> | <b>33,053</b>  | <b>11,596</b> | —             |
| 外国株式 | —        | —           | —            | —      | 409           | —             | —              | —              | —             | <b>471</b>    |
| 投資信託 | 349      | 1,100       | 8            | 4,371  | 74,143        | <b>254</b>    | <b>661</b>     | <b>8</b>       | <b>4,846</b>  | <b>85,590</b> |
| その他  | 150      | 2,501       | 2,864        | 208    | 320           | <b>205</b>    | <b>2,546</b>   | <b>1,712</b>   | <b>179</b>    | <b>302</b>    |
| 合計   | 81,738   | 95,924      | 111,844      | 25,633 | 80,257        | <b>70,587</b> | <b>127,016</b> | <b>130,062</b> | <b>28,944</b> | <b>91,520</b> |

注1 残高は、半期末日の半期貸借対照表計上額に基づいた金額であります。

注2 投資信託は、国内および海外の投資信託であります。

## ■ 有価証券の預金に対する比率

(単位:億円,%)

|          |           | 平成23年度半期      | 平成24年度半期       |
|----------|-----------|---------------|----------------|
| 有価証券(A)  |           | 395,398       | <b>448,132</b> |
| うち国内業務部門 |           | 161,208       | <b>180,269</b> |
| うち国際業務部門 |           | 234,190       | <b>267,862</b> |
| 預金(B)    |           | 429,707       | <b>454,012</b> |
| うち国内業務部門 |           | 371,233       | <b>387,268</b> |
| うち国際業務部門 |           | 58,473        | <b>66,744</b>  |
| 比率       | (A) / (B) | 合計            | 92.01          |
|          |           | うち国内業務部門      | 43.42          |
|          |           | うち国際業務部門      | 400.50         |
|          | 期中平均      | 合計            | 98.01          |
|          |           | うち国内業務部門      | 44.75          |
|          |           | うち国際業務部門      | 413.65         |
|          |           | <b>98.70</b>  |                |
|          |           | <b>46.54</b>  |                |
|          |           | <b>401.32</b> |                |
|          |           | <b>99.47</b>  |                |
|          |           | <b>49.92</b>  |                |
|          |           | <b>380.64</b> |                |

注1 預金には、譲渡性預金を含んでおります。

注2 国内業務部門は国内店の円建取引、国際業務部門は国内店の外貨建取引および海外店の取引であります。ただし、円建対非居住者取引、特別国際金融取引勘定分等は、国際業務部門に含めております。

## 有価証券等の時価情報

### ■ 有価証券の時価等

満期保有目的の債券

平成23年度半期

(単位:億円)

|                          | 種類     | 半期貸借対照表計上額 | 時価      | 差額    |
|--------------------------|--------|------------|---------|-------|
| 時価が半期貸借対照表<br>計上額を超えるもの  | 国債     | 75,739     | 77,768  | 2,029 |
|                          | 地方債    | —          | —       | —     |
|                          | 社債     | —          | —       | —     |
|                          | その他    | 40,547     | 41,507  | 959   |
|                          | 外国債券   | 40,540     | 41,500  | 959   |
|                          | その他    | 6          | 6       | 0     |
|                          | 小計     | 116,286    | 119,275 | 2,989 |
| 時価が半期貸借対照表<br>計上額を超えないもの | 国債     | —          | —       | —     |
|                          | 地方債    | —          | —       | —     |
|                          | 社債     | —          | —       | —     |
|                          | その他    | 32,611     | 31,979  | △ 632 |
|                          | 外国債券   | 32,611     | 31,979  | △ 632 |
|                          | その他    | —          | —       | —     |
| 小計                       | 32,611 | 31,979     | △ 632   |       |
| 合計                       |        | 148,897    | 151,255 | 2,357 |

注 上記には半期貸借対照表の「有価証券」のほか、「買入金銭債権」中の信託受益権等を含めて記載しております。

平成24年度半期

(単位:億円)

|                      | 種類     | 半期貸借対照表計上額 | 時価      | 差額    |
|----------------------|--------|------------|---------|-------|
| 時価が半期貸借対照表計上額を超えるもの  | 国債     | 75,633     | 77,847  | 2,213 |
|                      | 地方債    | —          | —       | —     |
|                      | 社債     | —          | —       | —     |
|                      | その他    | 63,346     | 64,921  | 1,574 |
|                      | 外国債券   | 63,240     | 64,814  | 1,574 |
|                      | その他    | 106        | 106     | 0     |
|                      | 小計     | 138,980    | 142,768 | 3,788 |
| 時価が半期貸借対照表計上額を超えないもの | 国債     | —          | —       | —     |
|                      | 地方債    | —          | —       | —     |
|                      | 社債     | —          | —       | —     |
|                      | その他    | 17,156     | 17,034  | △ 122 |
|                      | 外国債券   | 17,127     | 17,005  | △ 122 |
|                      | その他    | 29         | 29      | —     |
| 小計                   | 17,156 | 17,034     | △ 122   |       |
| 合計                   |        | 156,136    | 159,803 | 3,666 |

注 上記には半期貸借対照表の「有価証券」のほか、「買入金銭債権」中の信託受益権等を含めて記載しております。

子会社および関連会社株式

平成23年度半期

該当ありません。

注 時価を把握することが極めて困難と認められる子会社・子法人等株式および関連法人等株式は次のとおりであります。(単位:億円)

|            | 半期貸借対照表計上額 |
|------------|------------|
| 子会社・子法人等株式 | 448        |
| 関連法人等株式    | 1,039      |
| 合計         | 1,488      |

これらについては、市場価格がなく、時価を把握することが極めて困難と認められることから、「子会社および関連会社株式」には含めておりません。

平成24年度半期

該当ありません。

注 時価を把握することが極めて困難と認められる子会社・子法人等株式および関連法人等株式は次のとおりであります。(単位:億円)

|            | 半期貸借対照表計上額 |
|------------|------------|
| 子会社・子法人等株式 | 451        |
| 関連法人等株式    | 1,039      |
| 合計         | 1,490      |

これらについては、市場価格がなく、時価を把握することが極めて困難と認められることから、「子会社および関連会社株式」には含めておりません。

その他有価証券

平成23年度半期

(単位:億円)

|                        | 種類   | 半期貸借対照表計上額 | 取得原価    | 差額      |
|------------------------|------|------------|---------|---------|
| 半期貸借対照表計上額が取得原価を超えるもの  | 株式   | 2,313      | 1,605   | 707     |
|                        | 債券   | 56,670     | 56,239  | 430     |
|                        | 国債   | 56,546     | 56,121  | 424     |
|                        | 地方債  | 14         | 13      | 0       |
|                        | 社債   | 109        | 104     | 5       |
|                        | その他  | 97,579     | 93,652  | 3,927   |
|                        | 外国債券 | 66,757     | 64,277  | 2,480   |
|                        | 外国株式 | —          | —       | —       |
|                        | 投資信託 | 30,261     | 28,864  | 1,397   |
|                        | その他  | 560        | 510     | 50      |
|                        | 小計   | 156,563    | 151,497 | 5,066   |
| 半期貸借対照表計上額が取得原価を超えないもの | 株式   | 845        | 1,012   | △ 167   |
|                        | 債券   | 16,251     | 16,268  | △ 16    |
|                        | 国債   | 15,342     | 15,343  | △ 1     |
|                        | 地方債  | 1          | 1       | △ 0     |
|                        | 社債   | 907        | 923     | △ 15    |
|                        | その他  | 68,948     | 77,990  | △ 9,042 |
|                        | 外国債券 | 14,036     | 15,826  | △ 1,790 |
|                        | 外国株式 | 141        | 152     | △ 10    |
|                        | 投資信託 | 49,712     | 56,909  | △ 7,196 |
|                        | その他  | 5,058      | 5,102   | △ 44    |
|                        | 小計   | 86,045     | 95,272  | △ 9,226 |
| 合計                     |      | 242,609    | 246,770 | △ 4,160 |

注1 上記には半期貸借対照表の「有価証券」のほか、「現金預け金」中の譲渡性預け金、および「買入金銭債権」中の信託受益権等を含めて記載しております。

注2 投資信託は、国内および海外の投資信託であります。

平成24年度半期

(単位:億円)

|                        | 種類   | 半期貸借対照表計上額 | 取得原価    | 差額      |
|------------------------|------|------------|---------|---------|
| 半期貸借対照表計上額が取得原価を超えるもの  | 株式   | 1,926      | 1,292   | 634     |
|                        | 債券   | 61,295     | 60,204  | 1,091   |
|                        | 国債   | 61,118     | 60,028  | 1,089   |
|                        | 地方債  | 18         | 18      | 0       |
|                        | 社債   | 158        | 156     | 1       |
|                        | その他  | 155,542    | 147,441 | 8,100   |
|                        | 外国債券 | 88,866     | 85,421  | 3,444   |
|                        | 外国株式 | 167        | 143     | 23      |
|                        | 投資信託 | 65,522     | 60,941  | 4,581   |
|                        | その他  | 985        | 934     | 51      |
|                        | 小計   | 218,764    | 208,937 | 9,826   |
| 半期貸借対照表計上額が取得原価を超えないもの | 株式   | 991        | 1,234   | △ 242   |
|                        | 債券   | 29,266     | 29,274  | △ 7     |
|                        | 国債   | 28,577     | 28,579  | △ 1     |
|                        | 地方債  | 0          | 0       | △ 0     |
|                        | 社債   | 688        | 694     | △ 6     |
|                        | その他  | 39,452     | 45,439  | △ 5,986 |
|                        | 外国債券 | 10,409     | 11,765  | △ 1,356 |
|                        | 外国株式 | —          | —       | —       |
|                        | 投資信託 | 25,647     | 30,250  | △ 4,602 |
|                        | その他  | 3,395      | 3,423   | △ 28    |
|                        | 小計   | 69,710     | 75,947  | △ 6,237 |
| 合計                     |      | 288,474    | 284,885 | 3,589   |

注1 上記には半期貸借対照表の「有価証券」のほか、「現金預け金」中の譲渡性預け金、および「買入金銭債権」中の信託受益権等を含めて記載しております。

注2 投資信託は、国内および海外の投資信託であります。

減損処理を行った有価証券

売買目的有価証券以外の有価証券(時価を把握することが極めて困難なものを除く。)のうち、当該有価証券の時価が取得原価等に比べて著しく下落しており、時価が取得原価等まで回復する見込みがあると認められないものについては、当該時価をもって半期貸借対照表計上額とするとともに、差額を当半期の損失として処理(以下、「減損処理」という。)しております。

前半期における減損処理額は、181億円(うち、株式26億円、社債4億円、外国債券20億円、外国株式116億円、その他13億円)であります。

当半期における減損処理額は、113億円(うち、株式75億円、外国債券1億円、投資信託36億円、その他0億円)であります。

また、時価が「著しく下落した」と判断するための根拠を定めており、その概要は、原則として以下のとおりであります。

- ・時価が取得原価等の50%以下の銘柄
- ・時価が取得原価等の50%超70%以下の水準で一定期間推移している銘柄

■ 金銭の信託の時価等

満期保有目的の金銭の信託

平成23年度半期

該当ありません。

平成24年度半期

該当ありません。

その他の金銭の信託(運用目的および満期保有目的以外)

平成23年度半期

(単位:億円)

|           | 半期貸借対照表計上額 | 取得原価   | 差額    | うち半期貸借対照表計上額が取得原価を超えるもの | うち半期貸借対照表計上額が取得原価を超えないもの |
|-----------|------------|--------|-------|-------------------------|--------------------------|
| その他の金銭の信託 | 69,845     | 67,391 | 2,454 | 2,766                   | 312                      |

注 「うち半期貸借対照表計上額が取得原価を超えるもの」「うち半期貸借対照表計上額が取得原価を超えないもの」はそれぞれ「差額」の内訳であります。

平成24年度半期

(単位:億円)

|           | 半期貸借対照表計上額 | 取得原価   | 差額    | うち半期貸借対照表計上額が取得原価を超えるもの | うち半期貸借対照表計上額が取得原価を超えないもの |
|-----------|------------|--------|-------|-------------------------|--------------------------|
| その他の金銭の信託 | 65,631     | 62,753 | 2,877 | 3,102                   | 224                      |

注 「うち半期貸借対照表計上額が取得原価を超えるもの」「うち半期貸借対照表計上額が取得原価を超えないもの」はそれぞれ「差額」の内訳であります。

## ■ デリバティブ取引の時価情報

### 1 ヘッジ会計が適用されていないデリバティブ取引

ヘッジ会計が適用されていないデリバティブ取引について、取引の対象物の種類ごとの半期決算日における契約額または契約において定められた元本相当額、時価および評価損益ならびに当該時価の算定方法は、次のとおりであります。なお、契約額等については、その金額自体がデリバティブ取引にかかる市場リスクを示すものではありません。

#### 金利関連取引

##### 平成23年度半期

(単位:百万円)

| 区分          | 種類      |           | 契約額等    | 契約額等のうち<br>1年超のもの | 時価       | 評価損益     |
|-------------|---------|-----------|---------|-------------------|----------|----------|
| 金融商品<br>取引所 | 金利先物    | 売建        | 9,537   | 9,537             | 18       | 18       |
|             |         | 買建        | 14,275  | 4,741             | △ 14     | △ 14     |
|             | 金利オプション | 売建        | —       | —                 | —        | —        |
|             |         | 買建        | —       | —                 | —        | —        |
| 店頭          | 金利先渡契約  | 売建        | —       | —                 | —        | —        |
|             |         | 買建        | —       | —                 | —        | —        |
|             | 金利スワップ  | 受取固定・支払変動 | 355,724 | 276,941           | 12,965   | 12,965   |
|             |         | 受取変動・支払固定 | 358,109 | 270,025           | △ 12,382 | △ 12,382 |
|             |         | 受取変動・支払変動 | 23,500  | 11,000            | 18       | 18       |
|             | 金利オプション | 売建        | —       | —                 | —        | —        |
|             |         | 買建        | —       | —                 | —        | —        |
|             | その他     | 売建        | —       | —                 | —        | —        |
| 買建          |         | —         | —       | —                 | —        |          |
| 合計          |         |           |         | 605               | 605      |          |

注1 上記取引については時価評価を行い、評価損益を半期損益計算書に計上しております。

注2 時価の算定

取引所取引につきましては、東京金融取引所等における最終の価格によっております。

店頭取引につきましては、割引現在価値やオプション価格計算モデル等により算定しております。

##### 平成24年度半期

(単位:百万円)

| 区分          | 種類      |           | 契約額等    | 契約額等のうち<br>1年超のもの | 時価       | 評価損益     |
|-------------|---------|-----------|---------|-------------------|----------|----------|
| 金融商品<br>取引所 | 金利先物    | 売建        | —       | —                 | —        | —        |
|             |         | 買建        | —       | —                 | —        | —        |
|             | 金利オプション | 売建        | —       | —                 | —        | —        |
|             |         | 買建        | —       | —                 | —        | —        |
| 店頭          | 金利先渡契約  | 売建        | —       | —                 | —        | —        |
|             |         | 買建        | —       | —                 | —        | —        |
|             | 金利スワップ  | 受取固定・支払変動 | 285,861 | 239,941           | 11,214   | 11,214   |
|             |         | 受取変動・支払固定 | 289,926 | 240,698           | △ 10,655 | △ 10,655 |
|             |         | 受取変動・支払変動 | 11,000  | 2,000             | △ 0      | △ 0      |
|             | 金利オプション | 売建        | —       | —                 | —        | —        |
|             |         | 買建        | —       | —                 | —        | —        |
|             | その他     | 売建        | —       | —                 | —        | —        |
| 買建          |         | —         | —       | —                 | —        |          |
| 合計          |         |           |         | 557               | 557      |          |

注1 上記取引については時価評価を行い、評価損益を半期損益計算書に計上しております。

注2 時価の算定

取引所取引につきましては、東京金融取引所等における最終の価格によっております。

店頭取引につきましては、割引現在価値やオプション価格計算モデル等により算定しております。

#### 通貨関連取引

##### 平成23年度半期

(単位:百万円)

| 区分          | 種類      |    | 契約額等    | 契約額等のうち<br>1年超のもの | 時価      | 評価損益    |
|-------------|---------|----|---------|-------------------|---------|---------|
| 金融商品<br>取引所 | 通貨先物    | 売建 | —       | —                 | —       | —       |
|             |         | 買建 | —       | —                 | —       | —       |
|             | 通貨オプション | 売建 | —       | —                 | —       | —       |
|             |         | 買建 | —       | —                 | —       | —       |
| 店頭          | 通貨スワップ  |    | —       | —                 | —       | —       |
|             | 為替予約    | 売建 | 475,668 | 1,433             | 4,749   | 4,749   |
|             |         | 買建 | 508,565 | 1,429             | △ 2,707 | △ 2,707 |
|             | 通貨オプション | 売建 | —       | —                 | —       | —       |
|             |         | 買建 | —       | —                 | —       | —       |
|             | その他     | 売建 | —       | —                 | —       | —       |
| 買建          |         | —  | —       | —                 | —       |         |
| 合計          |         |    |         | 2,041             | 2,041   |         |

注1 上記取引については時価評価を行い、評価損益を半期損益計算書に計上しております。

注2 時価の算定

割引現在価値等により算定しております。

平成24年度半期

(単位:百万円)

| 区分          | 種類      |    | 契約額等    | 契約額等のうち<br>1年超のもの | 時価      | 評価損益    |
|-------------|---------|----|---------|-------------------|---------|---------|
| 金融商品<br>取引所 | 通貨先物    | 売建 | —       | —                 | —       | —       |
|             |         | 買建 | —       | —                 | —       | —       |
|             | 通貨オプション | 売建 | —       | —                 | —       | —       |
|             |         | 買建 | —       | —                 | —       | —       |
| 店頭          | 通貨スワップ  |    | —       | —                 | —       | —       |
|             | 為替予約    | 売建 | 387,208 | 679               | 4,847   | 4,847   |
|             |         | 買建 | 471,492 | 679               | △ 7,198 | △ 7,198 |
|             | 通貨オプション | 売建 | —       | —                 | —       | —       |
|             |         | 買建 | —       | —                 | —       | —       |
|             | その他     | 売建 | —       | —                 | —       | —       |
| 買建          |         | —  | —       | —                 | —       |         |
| 合計          |         |    |         |                   | △ 2,351 | △ 2,351 |

注1 上記取引については時価評価を行い、評価損益を半期損益計算書に計上しております。

注2 時価の算定

割引現在価値等により算定しております。

株式関連取引

平成23年度半期

(単位:百万円)

| 区分          | 種類                |                        | 契約額等  | 契約額等のうち<br>1年超のもの | 時価 | 評価損益 |
|-------------|-------------------|------------------------|-------|-------------------|----|------|
| 金融商品<br>取引所 | 株式指数先物            | 売建                     | —     | —                 | —  | —    |
|             |                   | 買建                     | —     | —                 | —  | —    |
|             | 株式指数オプション         | 売建                     | —     | —                 | —  | —    |
|             |                   | 買建                     | —     | —                 | —  | —    |
| 店頭          | 有価証券店頭<br>オプション   | 売建                     | —     | —                 | —  | —    |
|             |                   | 買建                     | —     | —                 | —  | —    |
|             | 有価証券店頭<br>指数等スワップ | 株価指数変化率受取・<br>短期変動金利支払 | —     | —                 | —  | —    |
|             |                   | 短期変動金利受取・<br>株価指数変化率支払 | —     | —                 | —  | —    |
|             |                   | 売建                     | —     | —                 | —  | —    |
|             | その他               | 買建                     | 1,000 | 1,000             | —  | —    |
| 合計          |                   |                        |       |                   | —  | —    |

注1 上記取引については時価評価を行い、評価損益を半期損益計算書に計上しております。

注2 時価の算定

取引所取引につきましては、東京証券取引所等における最終の価格によっております。

店頭取引につきましては、割引現在価値やオプション価格計算モデル等により算定しております。

注3 店頭取引のその他の買建に記載しているデリバティブ取引については、公正な評価額を算定することが困難であるため、取得価額1,000百万円を半期貸借対照表に計上しております。

平成24年度半期

(単位:百万円)

| 区分          | 種類                |                        | 契約額等  | 契約額等のうち<br>1年超のもの | 時価 | 評価損益 |
|-------------|-------------------|------------------------|-------|-------------------|----|------|
| 金融商品<br>取引所 | 株式指数先物            | 売建                     | —     | —                 | —  | —    |
|             |                   | 買建                     | —     | —                 | —  | —    |
|             | 株式指数オプション         | 売建                     | —     | —                 | —  | —    |
|             |                   | 買建                     | —     | —                 | —  | —    |
| 店頭          | 有価証券店頭<br>オプション   | 売建                     | —     | —                 | —  | —    |
|             |                   | 買建                     | —     | —                 | —  | —    |
|             | 有価証券店頭<br>指数等スワップ | 株価指数変化率受取・<br>短期変動金利支払 | —     | —                 | —  | —    |
|             |                   | 短期変動金利受取・<br>株価指数変化率支払 | —     | —                 | —  | —    |
|             |                   | 売建                     | —     | —                 | —  | —    |
|             | その他               | 買建                     | 1,000 | 1,000             | —  | —    |
| 合計          |                   |                        |       |                   | —  | —    |

注1 上記取引については時価評価を行い、評価損益を半期損益計算書に計上しております。

注2 時価の算定

取引所取引につきましては、東京証券取引所等における最終の価格によっております。

店頭取引につきましては、割引現在価値やオプション価格計算モデル等により算定しております。

注3 店頭取引のその他の買建に記載しているデリバティブ取引については、公正な評価額を算定することが困難であるため、取得価額1,000百万円を半期貸借対照表に計上しております。

債券関連取引  
平成23年度半期

(単位:百万円)

| 区分          | 種類        |    | 契約額等  | 契約額等のうち<br>1年超のもの | 時価  | 評価損益 |
|-------------|-----------|----|-------|-------------------|-----|------|
| 金融商品<br>取引所 | 債券先物      | 売建 | 2,854 | —                 | 9   | 9    |
|             |           | 買建 | 2,828 | —                 | △ 7 | △ 7  |
|             | 債券先物オプション | 売建 | —     | —                 | —   | —    |
|             |           | 買建 | —     | —                 | —   | —    |
| 店頭          | 債券店頭オプション | 売建 | —     | —                 | —   | —    |
|             |           | 買建 | —     | —                 | —   | —    |
|             | その他       | 売建 | —     | —                 | —   | —    |
|             |           | 買建 | —     | —                 | —   | —    |
| 合計          |           |    |       | 1                 | 1   |      |

注1 上記取引については時価評価を行い、評価損益を半期損益計算書に計上しております。

注2 時価の算定

取引所取引につきましては、東京証券取引所等における最終の価格によっております。

店頭取引につきましては、オプション価格計算モデル等により算定しております。

平成24年度半期

(単位:百万円)

| 区分          | 種類        |    | 契約額等   | 契約額等のうち<br>1年超のもの | 時価   | 評価損益 |
|-------------|-----------|----|--------|-------------------|------|------|
| 金融商品<br>取引所 | 債券先物      | 売建 | 17,736 | —                 | △ 26 | △ 26 |
|             |           | 買建 | 11,409 | —                 | 11   | 11   |
|             | 債券先物オプション | 売建 | —      | —                 | —    | —    |
|             |           | 買建 | —      | —                 | —    | —    |
| 店頭          | 債券店頭オプション | 売建 | —      | —                 | —    | —    |
|             |           | 買建 | —      | —                 | —    | —    |
|             | その他       | 売建 | —      | —                 | —    | —    |
|             |           | 買建 | —      | —                 | —    | —    |
| 合計          |           |    |        | △ 14              | △ 14 |      |

注1 上記取引については時価評価を行い、評価損益を半期損益計算書に計上しております。

注2 時価の算定

取引所取引につきましては、東京証券取引所等における最終の価格によっております。

店頭取引につきましては、オプション価格計算モデル等により算定しております。

商品関連取引

平成23年度半期

該当ありません。

平成24年度半期

該当ありません。

クレジットデリバティブ取引

平成23年度半期

(単位:百万円)

| 区分 | 種類               |    | 契約額等   | 契約額等のうち<br>1年超のもの | 時価 | 評価損益 |
|----|------------------|----|--------|-------------------|----|------|
| 店頭 | クレジット・デフォルト・スワップ | 売建 | —      | —                 | —  | —    |
|    |                  | 買建 | —      | —                 | —  | —    |
|    | その他              | 売建 | —      | —                 | —  | —    |
|    |                  | 買建 | 12,500 | 12,500            | —  | —    |
| 合計 |                  |    |        | —                 | —  |      |

注1 上記取引については時価評価を行い、評価損益を半期損益計算書に計上しております。

店頭取引のその他の買建に記載しているデリバティブ取引については、公正な評価額を算定することが困難であるため、時価および評価損益を半期貸借対照表および半期損益計算書に計上しておりません。

注2 時価の算定

割引現在価値により算定しております。

注3 「売建」は信用リスクの引受取引、「買建」は信用リスクの引渡取引であります。

平成24年度半期

(単位:百万円)

| 区分 | 種類               |    | 契約額等   | 契約額等のうち<br>1年超のもの | 時価 | 評価損益 |
|----|------------------|----|--------|-------------------|----|------|
| 店頭 | クレジット・デフォルト・スワップ | 売建 | —      | —                 | —  | —    |
|    |                  | 買建 | —      | —                 | —  | —    |
|    | その他              | 売建 | —      | —                 | —  | —    |
|    |                  | 買建 | 12,500 | 12,500            | —  | —    |
| 合計 |                  |    |        | —                 | —  |      |

注1 上記取引については時価評価を行い、評価損益を半期損益計算書に計上しております。

店頭取引のその他の買建に記載しているデリバティブ取引については、公正な評価額を算定することが困難であるため、時価および評価損益を半期貸借対照表および半期損益計算書に計上しておりません。

注2 時価の算定

割引現在価値により算定しております。

注3 「売建」は信用リスクの引受取引、「買建」は信用リスクの引渡取引であります。

## 2 ヘッジ会計が適用されているデリバティブ取引

ヘッジ会計が適用されているデリバティブ取引について、取引の対象物の種類ごと、ヘッジ会計の方法別の半期決算日における契約額または契約において定められた元本相当額および時価ならびに当該時価の算定方法は、次のとおりであります。なお、契約額等については、その金額自体がデリバティブ取引にかかる市場リスクを示すものではありません。

### 金利関連取引

#### 平成23年度半期

(単位:百万円)

| ヘッジ会計の方法    | 種類                | 主なヘッジ対象           | 契約額等      | 契約額等のうち<br>1年超のもの | 時価       |
|-------------|-------------------|-------------------|-----------|-------------------|----------|
| 原則的処理方法     | 金利スワップ(受取固定・支払変動) | 農林債               | 1,080,000 | 1,080,000         | 11,785   |
|             | 金利スワップ(受取変動・支払固定) | 円貨建の有価証券, 預金等     | 2,449,424 | 2,449,424         | △ 71,337 |
| 金利スワップの特例処理 | 金利スワップ(受取変動・支払固定) | 貸出金,<br>円貨建の有価証券等 | 110,928   | 110,797           | 注3       |
| 合計          |                   |                   |           |                   | △ 59,552 |

注1 主として「銀行業における金融商品会計基準適用に関する会計上及び監査上の取扱い」(日本公認会計士協会業種別監査委員会報告第24号)に基づき、繰延ヘッジによっております。

注2 時価の算定

取引所取引につきましては、東京金融取引所における最終の価格によっております。

店頭取引につきましては、割引現在価値やオプション価格計算モデル等により算定しております。

注3 金利スワップの特例処理によるものは、ヘッジ対象とされている貸出金等と一体として処理されているため、その時価は記載していません。

#### 平成24年度半期

(単位:百万円)

| ヘッジ会計の方法    | 種類                | 主なヘッジ対象           | 契約額等      | 契約額等のうち<br>1年超のもの | 時価        |
|-------------|-------------------|-------------------|-----------|-------------------|-----------|
| 原則的処理方法     | 金利スワップ(受取固定・支払変動) | 農林債               | 2,280,000 | 1,980,000         | 15,562    |
|             | 金利スワップ(受取変動・支払固定) | 円貨建の有価証券, 預金等     | 3,580,324 | 3,111,922         | △ 152,312 |
| 金利スワップの特例処理 | 金利スワップ(受取変動・支払固定) | 貸出金,<br>円貨建の有価証券等 | 141,494   | 140,525           | 注3        |
| 合計          |                   |                   |           |                   | △ 136,750 |

注1 主として「銀行業における金融商品会計基準適用に関する会計上及び監査上の取扱い」(日本公認会計士協会業種別監査委員会報告第24号)に基づき、繰延ヘッジによっております。

注2 時価の算定

取引所取引につきましては、東京金融取引所における最終の価格によっております。

店頭取引につきましては、割引現在価値やオプション価格計算モデル等により算定しております。

注3 金利スワップの特例処理によるものは、ヘッジ対象とされている貸出金等と一体として処理されているため、その時価は注記事項「4 金融商品関係 金融商品の時価等に関する事項」の当該貸出金等の時価に含めて記載しております。

### 通貨関連取引

#### 平成23年度半期

(単位:百万円)

| ヘッジ会計の方法 | 種類       | 主なヘッジ対象   | 契約額等      | 契約額等のうち<br>1年超のもの | 時価      |
|----------|----------|-----------|-----------|-------------------|---------|
| 原則的処理方法  | 通貨スワップ   | 外貨建の有価証券等 | 8,152,679 | 2,390,856         | 167,941 |
|          | 資金関連スワップ |           | 4,057,747 | —                 | 171,402 |
| 合計       |          |           |           |                   | 339,344 |

注1 主として「銀行業における外貨建取引等の会計処理に関する会計上及び監査上の取扱い」(日本公認会計士協会業種別監査委員会報告第25号)に基づき、繰延ヘッジによっております。

注2 時価の算定

割引現在価値等により算定しております。

#### 平成24年度半期

(単位:百万円)

| ヘッジ会計の方法 | 種類       | 主なヘッジ対象   | 契約額等      | 契約額等のうち<br>1年超のもの | 時価      |
|----------|----------|-----------|-----------|-------------------|---------|
| 原則的処理方法  | 通貨スワップ   | 外貨建の有価証券等 | 8,611,771 | 1,294,657         | 104,647 |
|          | 資金関連スワップ |           | 5,823,059 | —                 | 50,946  |
| 合計       |          |           |           |                   | 155,593 |

注1 主として「銀行業における外貨建取引等の会計処理に関する会計上及び監査上の取扱い」(日本公認会計士協会業種別監査委員会報告第25号)に基づき、繰延ヘッジによっております。

注2 時価の算定

割引現在価値等により算定しております。

### 株式関連取引

#### 平成23年度半期

該当ありません。

#### 平成24年度半期

該当ありません。

### 債券関連取引

#### 平成23年度半期

該当ありません。

#### 平成24年度半期

該当ありません。

# 自己資本の充実の状況（連結ベース）

## ● 自己資本の充実の状況に関する定量開示項目の掲載について

定量開示項目については、第三の柱開示告示に即して、以下のとおり掲載しています。

なお、当金庫の連結および単体の自己資本比率は、平成18年金融庁・農林水産省告示第4号「農林中央金庫がその経営の健全性を判断するための基準」（自己資本比率告示）に定められた算式に基づいて、算定しています。

### 自己資本の充実に関すること

| 項目             | 主な定量開示内容  | 連結開示<br>(ページ) | 単体開示<br>(ページ) |
|----------------|---|---------------|---------------|
| 自己資本の構成に関する事項  | 自己資本比率  | 55            | 70            |
|                | 自己資本比率算出に関する説明事項  | 56            | —             |
| 自己資本の充実度に関する事項 | 自己資本の充実度の評価として、自己資本比率(規制の最低基準である8%を上回っていること)、規制上の所要自己資本額の全体額および主要エクスポージャー区分(信用リスクエクスポージャー、マーケット・リスク、オペレーショナル・リスク等)ごとの明細 | 56            | 71            |

### リスク、エクスポージャー等の詳細に関すること

| 項目                       | 主な定量開示内容  | 連結開示<br>(ページ)                      | 単体開示<br>(ページ) |    |
|--------------------------|---|------------------------------------|---------------|----|
| 信用リスクエクスポージャー            | 信用リスクエクスポージャー全体(証券化・みなし計算適用エクスポージャーを除く)、貸倒引当金について、地域別・業種別等の明細 | 57                                 | 72            |    |
| 信用リスクに関する事項              | 内部格付手法を適用するエクスポージャー   | 事業法人等エクスポージャー                      | 60            | 75 |
|                          |   | リテールエクスポージャー                       | 61            | 76 |
|                          |   | 事業法人等エクスポージャー、リテールエクスポージャーの損失の実績等  | 62            | 77 |
|                          |   | スロッシング・クライテリアに割り当てた特定貸付債権のエクスポージャー | 63            | 78 |
|                          |   | マーケット・ベース方式の簡易手法を適用する株式等エクスポージャー   | 63            | 78 |
|                          |   | 標準的手法を適用するエクスポージャー                 | 64            | 78 |
| 信用リスク削減手法に関する事項          | 担保・保証等の適用状況   | 64                                 | 79            |    |
| 派生商品取引等の取引相手のリスクに関する事項   | 派生商品取引の実績等  | 64                                 | 79            |    |
| 証券化エクスポージャー等に関する事項       | 証券化エクスポージャー等の明細   | 65                                 | 80            |    |
| マーケット・リスクに関する事項          | 特定取引勘定にかかるVaR、マーケット・リスク相当額                                    | 67                                 | 82            |    |
| 株式等エクスポージャーに関する事項        | 株式等エクスポージャー(投信形式は含まない直接保有株式等)の明細                              | 68                                 | 82            |    |
| みなし計算を適用するエクスポージャーに関する事項 | みなし計算資産(投信、金外信等)の明細   | 69                                 | 83            |    |
| 金利リスクに関する事項              | 内部管理上の金利リスク量  | 69                                 | 83            |    |



# 1. 自己資本の構成に関する事項 (連結ベース)

## 1 連結自己資本比率

### ■ 連結自己資本比率(国際統一基準)

(単位:百万円)

| 項目   |   | 平成23年度半期         | 平成24年度半期          |
|--|---|------------------|-------------------|
| 基本的項目<br>(Tier I)                                | 資本金   | 3,425,909        | <b>3,425,909</b>  |
|  | うち非累積的永久優先出資                                  | 24,999           | <b>24,999</b>     |
|  | 優先出資申込証拠金                                     | —                | —                 |
|  | 資本剰余金   | 25,020           | <b>25,020</b>     |
|  | 利益剰余金   | 1,075,306        | <b>1,136,444</b>  |
|  | 合併会員持分(△)                                     | —                | —                 |
|  | 自己優先出資(△)                                     | 150              | <b>150</b>        |
|  | 自己優先出資申込証拠金                                   | —                | —                 |
|  | その他有価証券評価差額金                                  | △ 124,113        | —                 |
|  | 為替換算調整勘定                                      | △ 48             | <b>△ 48</b>       |
|  | 新株予約権   | —                | —                 |
|  | 連結子会社の少数株主持分                                  | 6,135            | <b>6,155</b>      |
|  | うち海外特別目的子会社の発行する優先出資証券                        | —                | —                 |
|  | 営業権相当額(△)                                     | —                | —                 |
|  | 連結調整勘定相当額(△)                                  | —                | —                 |
|  | 企業結合等により計上される無形固定資産相当額(△)                     | —                | —                 |
|  | のれん相当額(△)                                     | —                | —                 |
|  | 証券化取引により増加した自己資本に相当する額(△)                     | —                | —                 |
|  | 期待損失額が適格引当金を上回る額の50%相当額(△)                    | 25,921           | <b>22,729</b>     |
|  | 計 (A)   | 4,382,137        | <b>4,570,601</b>  |
| うちステップ・アップ金利条項付の優先出資証券<br>(基本的項目の額に対する当該出資の額の割合) | —   | —                |                   |
| 補完的項目<br>(Tier II)                               | その他有価証券の連結貸借対照表計上額の合計額から帳簿価額の合計額を控除した額の45%相当額 | —                | <b>294,060</b>    |
|  | 土地の再評価額と再評価の直前の帳簿価額の差額の45%相当額                 | 18,954           | <b>15,795</b>     |
|  | 一般貸倒引当金                                       | 30               | <b>16</b>         |
|  | 負債性資本調達手段等                                    | 1,536,007        | <b>1,536,007</b>  |
|  | うち永久劣後債務                                      | 1,486,007        | <b>1,486,007</b>  |
|  | うち期限付劣後債務および期限付優先出資                           | 50,000           | <b>50,000</b>     |
| 計 (B)  | 1,554,992                                     | <b>1,845,879</b> |                   |
| うち自己資本への算入額                                      | 1,554,992                                     | <b>1,845,879</b> |                   |
| 準補完的項目<br>(Tier III)                             | 短期劣後債務  | —                | —                 |
|  | うち自己資本への算入額 (C)                               | —                | —                 |
| 控除項目   | 控除項目(△) (D)                                   | 238,267          | <b>188,970</b>    |
| 自己資本額  | (A) + (B) + (C) - (D) (E)                     | 5,698,862        | <b>6,227,511</b>  |
| リスク・アセット等  | 信用リスク・アセットの額 (F)                              | 19,951,318       | <b>20,304,088</b> |
|  | うち資産(オン・バランス)項目                               | 18,847,865       | <b>19,086,841</b> |
|  | うちオフ・バランス取引等項目                                | 1,103,453        | <b>1,217,246</b>  |
|  | マーケット・リスク相当額にかかる額((H) / 8%) (G)               | 1,364,229        | <b>2,131,024</b>  |
|  | (参考)マーケット・リスク相当額 (H)                          | 109,138          | <b>170,481</b>    |
|  | オペレーショナル・リスク相当額にかかる額((J) / 8%) (I)            | 431,206          | <b>549,785</b>    |
|  | (参考)オペレーショナル・リスク相当額 (J)                       | 34,496           | <b>43,982</b>     |
|  | 計 (F) + (G) + (I) (K)                         | 21,746,755       | <b>22,984,898</b> |
| 連結自己資本比率(国際統一基準) = (E) / (K) × 100%              | 26.20%  | <b>27.09%</b>    |                   |
| Tier I 比率 = (A) / (K) × 100%                     | 20.15%  | <b>19.88%</b>    |                   |
| 連結総所要自己資本額 = (K) × 8%                            | 1,739,740                                     | <b>1,838,791</b> |                   |

注1 連結自己資本比率は、平成18年金融庁・農林水産省告示第4号(農林中央金庫がその経営の健全性を判断するための基準。以下、「自己資本比率告示」という。)に定められた算式に基づき、算定しております。なお、当金庫は信用リスク・アセットの計算については「基礎的内部格付手法」、オペレーショナル・リスク相当額の計算については「粗利益配分手法」を採用しております。

注2 当金庫は、連結自己資本比率の算定に関し、「自己資本比率の算定に関する合意された手続による調査業務を実施する場合の取扱い」(日本公認会計士協会業種別委員会実務指針第30号)に基づき、新日本有限責任監査法人による外部監査を受けております。なお、当該外部監査は、財務諸表監査の一部ではなく、自己資本比率の算定に係る内部管理体制に対する合意された調査業務であり、これにより、外部監査人が連結自己資本比率について意見を表明するものではありません。

注3 補完的項目の「一般貸倒引当金」については、標準的手法によって算出する信用リスク・アセットに対応するものとして区分した一般貸倒引当金に限ります。

注4 控除項目は、他の金融機関の資本調達手段の意図的な保有相当額、金融業務を営む関連法人等の資本調達手段の保有相当額、事業法人等向けエクスポージャーとリテール向けエクスポージャーの期待損失額の合計額が適格引当金の合計額を上回る場合における当該上回る額の50%に相当する額、株式等エクスポージャーの期待損失額、および自己資本控除となる証券化エクスポージャーの合計額です(自己資本比率告示第8条)。

注5 信用リスク・アセットの額の計算において、自己資本比率告示第129条の規定により内部格付手法により算出した信用リスク・アセットの額にスケールリング・ファクター(1.06)を乗じております。

## 2 連結自己資本比率算出にかかる説明事項等

### ■ 所要自己資本を下回った会社の名称と額

(自己資本比率告示第8条第1項第2号イ又はロに掲げる控除項目の対象となる会社のうち、規制上の所要自己資本を下回った会社の名称と所要自己資本を下回った額の総額)

該当する会社はありません。

## 2. 自己資本の充実度に関する事項 (連結ベース)

(各リスク区分毎の自己資本比率規制上の最低所要自己資本の額および内訳)

### ■ 所要自己資本の額

(単位:億円)

| 項目                            | 平成23年度半期 |         | 平成24年度半期 |         |
|-------------------------------|----------|---------|----------|---------|
|                               | EAD      | 所要自己資本額 | EAD      | 所要自己資本額 |
| 信用リスク                         | 777,584  | 19,532  | 817,825  | 18,835  |
| 内部格付手法を適用するエクスポージャー           | 777,075  | 19,522  | 817,440  | 18,829  |
| 事業法人(特定貸付債権を除く)               | 50,527   | 3,118   | 53,847   | 2,736   |
| 事業法人(特定貸付債権)                  | 4,325    | 860     | 3,187    | 572     |
| ソブリン                          | 371,971  | 1       | 394,982  | 9       |
| 金融機関等                         | 119,058  | 823     | 126,790  | 1,169   |
| リテール                          | 6,672    | 289     | 7,202    | 295     |
| 居住用不動産                        | 6,258    | 239     | 6,769    | 249     |
| 適格リボルビング型リテール                 | —        | —       | —        | —       |
| その他リテール                       | 413      | 49      | 433      | 45      |
| 証券化等                          | 39,353   | 2,028   | 44,185   | 1,442   |
| 株式等                           | 6,142    | 1,132   | 6,029    | 1,142   |
| PD/LGD方式                      | 773      | 124     | 770      | 107     |
| 簡易手法(マーケットベース方式)              | 271      | 92      | 260      | 88      |
| 内部モデル手法(マーケットベース方式)           | 2,109    | 662     | 2,238    | 712     |
| 経過措置適用分                       | 2,988    | 253     | 2,760    | 234     |
| 信用リスク・アセットのみなし計算              | 174,372  | 11,032  | 178,261  | 11,240  |
| 購入債権                          | 463      | 17      | 776      | 85      |
| その他資産                         | 4,187    | 217     | 2,177    | 135     |
| 標準的手法を適用するエクスポージャー            | 508      | 10      | 385      | 5       |
| 単体において標準的手法を適用する資産            | 8        | 0       | 10       | 0       |
| 連結子会社において標準的手法を適用する資産(証券化を除く) | 499      | 9       | 374      | 4       |
| 連結子会社において標準的手法を適用する資産(証券化)    | 0        | 0       | 0        | 0       |
| マーケットリスク                      |          | 1,091   |          | 1,704   |
| 標準的方式                         |          | 1,087   |          | 1,688   |
| 金利リスク・カテゴリー                   |          | —       |          | —       |
| 株式リスク・カテゴリー                   |          | —       |          | —       |
| 外国為替リスク・カテゴリー                 |          | 1,087   |          | 1,688   |
| コモディティ・リスク・カテゴリー              |          | —       |          | —       |
| オプション取引                       |          | —       |          | —       |
| 内部モデル方式                       |          | 3       |          | 16      |
| オペレーショナル・リスク(粗利益配分手法)         |          | 344     |          | 439     |
| 所要自己資本の額の総計                   |          | 20,968  |          | 20,979  |

注1 信用リスクに対する所要自己資本の額=信用リスク・アセットの額×8%+期待損失額+自己資本控除額

注2 「証券化等」とは、証券化エクスポージャー並びに再証券化エクスポージャーのことをいいます。

注3 「信用リスク・アセットのみなし計算」とは、自己資本比率告示第144条の規定により信用リスク・アセットの額を計算することをいいます。

注4 株式等における「経過措置適用分」とは、自己資本比率告示附則第13条を適用する株式等エクスポージャーのことをいいます。

注5 「粗利益配分手法」とは、1年間の粗利益を自己資本比率告示別表1に規定される業務区分に配分し、当該業務区分に対応する掛目を乗じて得た額をすべての業務区分について合計したものの直近3年間平均値をオペレーショナル・リスク相当額とする計算手法です(自己資本比率告示第282条)。

### 3. 信用リスクに関する事項 (連結ベース)

(信用リスク・アセットのみなし計算を適用するエクスポージャー, および証券化エクスポージャーを除く)

#### 1 信用リスクエクスポージャー

平成23年度半期

##### ■ 地域別内訳

(単位:億円)

| 項目     | 貸出金,<br>コミットメント,<br>オフバランスシート<br>エクスポージャー | 有価証券    | デリバティブ | その他     | 信用リスク<br>エクスポージャー<br>合計 | デフォルト・<br>エクスポージャー |
|--------|---|---------|--------|---------|-------------------------|--------------------|
| 日本     | 169,935                                   | 153,885 | 443    | 48,026  | 372,290                 | 2,427              |
| アジア    | 683                                       | 897     | 55     | 5,368   | 7,005                   | —                  |
| 欧州     | 292                                       | 31,822  | 1,672  | 16,701  | 50,489                  | —                  |
| 米州     | 2,831                                     | 82,361  | 600    | 49,851  | 135,644                 | —                  |
| その他    | 222                                       | 7,372   | 106    | 4,162   | 11,863                  | —                  |
| 連結子会社分 | 6,803                                     | 400     | —      | 366     | 7,570                   | 182                |
| 合計     | 180,769                                   | 276,739 | 2,877  | 124,476 | 584,863                 | 2,609              |

##### ■ 業種別内訳

(単位:億円)

| 項目                | 貸出金,<br>コミットメント,<br>オフバランス<br>シート<br>エクスポージャー | 有価証券    | デリバティブ | その他     | 信用リスク<br>エクス<br>ポージャー<br>合計 | デフォルト・<br>エクスポージャー | 貸出金<br>償却<br>(部分直接<br>償却実施額) |
|-------------------|---|---------|--------|---------|-----------------------------|--------------------|------------------------------|
| 製造業               | 23,442  | 2,215   | 9      | 0       | 25,668                      | 383                | 0                            |
| 農業                | 453   | 1       | —      | 0       | 454                         | 71                 | 0                            |
| 林業                | 285   | —       | —      | —       | 285                         | 5                  | —                            |
| 漁業                | 272   | —       | —      | 0       | 272                         | 197                | 0                            |
| 鉱業                | 50  | —       | —      | 0       | 50                          | —                  | —                            |
| 建設業               | 1,175   | 58      | —      | 3       | 1,237                       | 22                 | —                            |
| 電気・ガス・熱供給・<br>水道業 | 1,503   | 48      | 0      | 0       | 1,552                       | 15                 | —                            |
| 情報通信業             | 508   | 23      | 0      | 1       | 533                         | 32                 | —                            |
| 運輸業               | 7,661   | 578     | 39     | 0       | 8,279                       | 93                 | —                            |
| 卸売・小売業            | 15,882  | 493     | 4      | 0       | 16,381                      | 254                | 0                            |
| 金融・保険業            | 14,690  | 61,961  | 2,819  | 119,915 | 199,386                     | 204                | —                            |
| 不動産業              | 5,844   | 1,567   | —      | 8       | 7,421                       | 1,008              | —                            |
| サービス業             | 15,166  | 591     | 4      | 16      | 15,779                      | 137                | 0                            |
| 地方公共団体            | 1,793   | 121     | —      | —       | 1,915                       | —                  | —                            |
| その他               | 85,235  | 208,677 | —      | 4,161   | 298,073                     | 0                  | —                            |
| 連結子会社分            | 6,803   | 400     | —      | 366     | 7,570                       | 182                | 13                           |
| 合計                | 180,769                                       | 276,739 | 2,877  | 124,476 | 584,863                     | 2,609              | 14                           |

注 「金融・保険業」の「その他」には、レポ取引、コールローン等が含まれております。

##### ■ 残存期間別内訳

(単位:億円)

| 項目      | 貸出金,<br>コミットメント,<br>オフバランスシート<br>エクスポージャー | 有価証券    | デリバティブ | その他     | 信用リスク<br>エクスポージャー<br>合計 |
|---------|---|---------|--------|---------|-------------------------|
| 1年以内    | 139,122                                   | 79,143  | 1,285  | 119,447 | 338,998                 |
| 1年超3年以内 | 16,407                                    | 52,322  | 1,437  | 53      | 70,220                  |
| 3年超5年以内 | 12,366                                    | 14,568  | 59     | —       | 26,994                  |
| 5年超7年以内 | 3,602                                     | 19,730  | 56     | —       | 23,390                  |
| 7年超     | 1,860                                     | 103,744 | 38     | —       | 105,642                 |
| 期間の定めなし | 607                                       | 6,829   | —      | 4,609   | 12,046                  |
| 連結子会社分  | 6,803                                     | 400     | —      | 366     | 7,570                   |
| 合計      | 180,769                                   | 276,739 | 2,877  | 124,476 | 584,863                 |

注1 信用リスクに関するエクスポージャーの平成23年9月末の残高は当期のリスク・ポジションから大幅に乖離はしていません。

注2 連結子会社分の信用リスクエクスポージャーは、連結ベースの信用リスクエクスポージャー合計の1%程度と極めて限定的なため、「連結子会社分」として、その合計値を一括して記載しております。

注3 信用リスクエクスポージャーのうち、標準的手法を適用する信用リスクエクスポージャーは511億円です。

注4 デフォルト・エクスポージャーは、当金庫の自己査定に基づき要管理先以下に区分したエクスポージャーです。

平成24年度半期

■ 地域別内訳

(単位:億円)

| 項目     | 貸出金,<br>コミットメント,<br>オフバランスシート<br>エクスポージャー | 有価証券    | デリバティブ | その他     | 信用リスク<br>エクスポージャー<br>合計 | デフォルト・<br>エクスポージャー |
|--------|---|---------|--------|---------|-------------------------|--------------------|
| 日本     | 186,054                                   | 172,679 | 247    | 23,159  | 382,139                 | 2,026              |
| アジア    | 1,109                                     | 1,143   | 102    | 1,814   | 4,169                   | —                  |
| 欧州     | 384                                       | 60,535  | 213    | 23,271  | 84,404                  | —                  |
| 米州     | 3,215                                     | 72,650  | 167    | 52,988  | 129,022                 | —                  |
| その他    | 175                                       | 8,974   | 27     | 2,152   | 11,330                  | —                  |
| 連結子会社分 | 7,255                                     | 360     | —      | 361     | 7,977                   | 108                |
| 合計     | 198,194                                   | 316,344 | 758    | 103,747 | 619,044                 | 2,134              |

■ 業種別内訳

(単位:億円)

| 項目                | 貸出金,<br>コミットメント,<br>オフバランス<br>シートエクス<br>ポージャー | 有価証券    | デリバティブ | その他     | 信用リスク<br>エク<br>ポージャー<br>合計 | デフォルト・<br>エクスポージャー | 貸出金<br>償却<br>(部分直接<br>償却実施額) |
|-------------------|---|---------|--------|---------|----------------------------|--------------------|------------------------------|
| 製造業               | 25,332  | 1,983   | 15     | 0       | 27,331                     | 375                | 3                            |
| 農業                | 417   | 1       | —      | 0       | 419                        | 66                 | 0                            |
| 林業                | 93  | —       | —      | —       | 93                         | 6                  | —                            |
| 漁業                | 291   | —       | —      | 0       | 291                        | 181                | 0                            |
| 鉱業                | 29  | —       | —      | 0       | 29                         | —                  | —                            |
| 建設業               | 1,301   | 48      | —      | 0       | 1,350                      | 34                 | —                            |
| 電気・ガス・熱供給・<br>水道業 | 1,160   | 35      | 0      | 0       | 1,195                      | 15                 | —                            |
| 情報通信業             | 604   | 29      | 0      | 0       | 633                        | 12                 | —                            |
| 運輸業               | 6,003   | 582     | 38     | 0       | 6,624                      | 165                | —                            |
| 卸売・小売業            | 16,128  | 432     | 2      | 0       | 16,564                     | 262                | 0                            |
| 金融・保険業            | 19,803  | 79,302  | 701    | 101,199 | 201,006                    | 288                | —                            |
| 不動産業              | 4,856   | 1,362   | —      | 10      | 6,229                      | 474                | 35                           |
| サービス業             | 20,683  | 597     | —      | 16      | 21,296                     | 142                | —                            |
| 地方公共団体            | 1,424   | 136     | —      | 0       | 1,560                      | —                  | —                            |
| その他               | 92,807  | 231,473 | —      | 2,156   | 326,437                    | 0                  | —                            |
| 連結子会社分            | 7,255   | 360     | —      | 361     | 7,977                      | 108                | 13                           |
| 合計                | 198,194                                       | 316,344 | 758    | 103,747 | 619,044                    | 2,134              | 53                           |

注 「金融・保険業」の「その他」には、レボ取引、コールローン等が含まれております。

■ 残存期間別内訳

(単位:億円)

| 項目      | 貸出金,<br>コミットメント,<br>オフバランスシート<br>エクスポージャー | 有価証券    | デリバティブ | その他     | 信用リスク<br>エクスポージャー<br>合計 |
|---------|---|---------|--------|---------|-------------------------|
| 1年以内    | 157,492                                   | 63,721  | 552    | 99,924  | 321,691                 |
| 1年超3年以内 | 16,240                                    | 54,455  | 109    | 53      | 70,858                  |
| 3年超5年以内 | 12,238                                    | 47,095  | 36     | —       | 59,371                  |
| 5年超7年以内 | 2,299                                     | 34,017  | 15     | —       | 36,332                  |
| 7年超     | 2,628                                     | 109,954 | 43     | —       | 112,626                 |
| 期間の定めなし | 39  | 6,739   | —      | 3,407   | 10,185                  |
| 連結子会社分  | 7,255                                     | 360     | —      | 361     | 7,977                   |
| 合計      | 198,194                                   | 316,344 | 758    | 103,747 | 619,044                 |

注1 信用リスクに関するエクスポージャーの平成24年9月末の残高は当期のリスク・ポジションから大幅に乖離はしておりません。

注2 連結子会社分の信用リスクエクスポージャーは、連結ベースの信用リスクエクスポージャー合計の1%程度と極めて限定的なため、「連結子会社分」として、その合計値を一括して記載しております。

注3 信用リスクエクスポージャーのうち、標準的手法を適用する信用リスクエクスポージャーは387億円です。

注4 デフォルト・エクスポージャーは、当金庫の自己査定に基づき要管理先以下に区分したエクスポージャーです。

## 2 貸倒引当金等の状況

### ■ 一般貸倒引当金, 個別貸倒引当金および特定海外債権引当勘定の地域別内訳・増減 (単位: 億円)

| 項 目        | 平成23年度半期 | 平成24年度半期     |              |
|------------|----------|--------------|--------------|
|            |          |              | 増減           |
| 一般貸倒引当金    | 362      | <b>410</b>   | <b>48</b>    |
| 個別貸倒引当金    | 1,269    | <b>876</b>   | <b>△ 393</b> |
| 日本         | 1,269    | <b>876</b>   | <b>△ 393</b> |
| アジア        | —        | —            | —            |
| 欧州         | —        | —            | —            |
| 米州         | —        | —            | —            |
| その他        | —        | —            | —            |
| 連結子会社      | 144      | <b>79</b>    | <b>△ 64</b>  |
| 連結相殺       | △ 19     | △ 19         | △ 0          |
| 特定海外債権引当勘定 | —        | —            | —            |
| 合計         | 1,757    | <b>1,347</b> | <b>△ 409</b> |

### ■ 一般貸倒引当金, 個別貸倒引当金および特定海外債権引当勘定の業種別内訳・増減 (単位: 億円)

| 項 目           | 平成23年度半期 | 平成24年度半期     |              |
|---------------|----------|--------------|--------------|
|               |          |              | 増減           |
| 一般貸倒引当金       | 362      | <b>410</b>   | <b>48</b>    |
| 個別貸倒引当金       | 1,269    | <b>876</b>   | <b>△ 393</b> |
| 製造業           | 194      | <b>101</b>   | <b>△ 92</b>  |
| 農業            | 45       | <b>47</b>    | <b>2</b>     |
| 林業            | 2        | <b>2</b>     | <b>△ 0</b>   |
| 漁業            | 90       | <b>92</b>    | <b>2</b>     |
| 鉱業            | —        | —            | —            |
| 建設業           | 4        | <b>4</b>     | <b>△ 0</b>   |
| 電気・ガス・熱供給・水道業 | 14       | <b>13</b>    | <b>△ 0</b>   |
| 情報通信業         | 13       | <b>3</b>     | <b>△ 10</b>  |
| 運輸業           | 47       | <b>66</b>    | <b>19</b>    |
| 卸売・小売業        | 40       | <b>36</b>    | <b>△ 4</b>   |
| 金融・保険業        | 95       | <b>169</b>   | <b>74</b>    |
| 不動産業          | 624      | <b>238</b>   | <b>△ 385</b> |
| サービス業         | 96       | <b>100</b>   | <b>3</b>     |
| 地方公共団体        | —        | —            | —            |
| その他           | 0        | —            | <b>△ 0</b>   |
| その他           | —        | —            | —            |
| 連結子会社         | 144      | <b>79</b>    | <b>△ 64</b>  |
| 連結相殺          | △ 19     | △ 19         | △ 0          |
| 特定海外債権引当勘定    | —        | —            | —            |
| 合計            | 1,757    | <b>1,347</b> | <b>△ 409</b> |

### 3 内部格付手法を適用するエクスポージャー

#### a. 事業法人等エクスポージャー

平成23年度半期

(単位:億円)

| 項目                           | 加重平均<br>PD | 加重平均<br>LGD | 加重平均<br>リスク・ウェイト | EAD     | EAD       |           |
|------------------------------|------------|-------------|------------------|---------|-----------|-----------|
|                              |            |             |                  |         | (オン・バランス) | (オフ・バランス) |
| 事業法人向けエクスポージャー               | 4.20%      | 44.81%      | 77%              | 50,527  | 43,302    | 7,225     |
| 格付1-1~格付4                    | 0.16%      | 44.82%      | 36%              | 40,046  | 33,498    | 6,548     |
| 格付5~格付7                      | 2.65%      | 44.84%      | 131%             | 6,647   | 6,274     | 372       |
| 格付8-1~格付8-2                  | 16.03%     | 44.91%      | 323%             | 2,321   | 2,025     | 295       |
| 小計                           | 1.25%      | 44.82%      | 62%              | 49,015  | 41,799    | 7,215     |
| 格付8-3~格付10-2                 | 100.00%    | 44.23%      | 556%             | 1,512   | 1,502     | 9         |
| ソブリン向けエクスポージャー               | 0.00%      | 45.00%      | 0%               | 371,971 | 358,130   | 13,840    |
| 格付1-1~格付4                    | 0.00%      | 45.00%      | 0%               | 371,970 | 358,129   | 13,840    |
| 格付5~格付7                      | 0.70%      | 45.00%      | 122%             | 0       | 0         | —         |
| 格付8-1~格付8-2                  | —          | —           | —                | —       | —         | —         |
| 小計                           | 0.00%      | 45.00%      | 0%               | 371,971 | 358,130   | 13,840    |
| 格付8-3~格付10-2                 | —          | —           | —                | —       | —         | —         |
| 金融機関等向けエクスポージャー              | 0.06%      | 22.03%      | 9%               | 119,058 | 53,419    | 65,639    |
| 格付1-1~格付4                    | 0.05%      | 22.01%      | 8%               | 118,463 | 52,882    | 65,580    |
| 格付5~格付7                      | 1.94%      | 26.45%      | 62%              | 548     | 493       | 54        |
| 格付8-1~格付8-2                  | 7.07%      | 13.24%      | 64%              | 44      | 39        | 4         |
| 小計                           | 0.06%      | 22.02%      | 9%               | 119,056 | 53,416    | 65,639    |
| 格付8-3~格付10-2                 | 100.00%    | 45.00%      | 563%             | 2       | 2         | 0         |
| PD/LGD方式を適用する<br>株式等エクスポージャー | 1.55%      | 90.00%      | 201%             | 773     | 773       | —         |
| 格付1-1~格付4                    | 0.14%      | 90.00%      | 126%             | 606     | 606       | —         |
| 格付5~格付7                      | 4.52%      | 90.00%      | 419%             | 136     | 136       | —         |
| 格付8-1~格付8-2                  | 16.23%     | 90.00%      | 720%             | 30      | 30        | —         |
| 小計                           | 1.53%      | 90.00%      | 201%             | 772     | 772       | —         |
| 格付8-3~格付10-2                 | 100.00%    | 90.00%      | 1,125%           | 0       | 0         | —         |

注1 PD, LGD, およびリスク・ウェイトは, EAD(オン・バランスとオフ・バランスの合計)による加重平均値としております。

注2 リスク・ウェイトは, 信用リスク・アセットの額と期待損失額を8%で除した額の合計額をEADで除した値です。

注3 「内部格付により信用リスク・アセットの額を算出する株式等エクスポージャー」には, 自己資本比率告示附則第13条(株式等エクスポージャーに関する経過措置)を適用するエクスポージャーを含みません。

平成24年度半期

(単位:億円)

| 項目                           | 加重平均<br>PD | 加重平均<br>LGD | 加重平均<br>リスク・ウェイト | EAD     | EAD       |           |
|------------------------------|------------|-------------|------------------|---------|-----------|-----------|
|                              |            |             |                  |         | (オン・バランス) | (オフ・バランス) |
| 事業法人向けエクスポージャー               | 3.51%      | 44.93%      | 64%              | 53,847  | 44,583    | 9,264     |
| 格付1-1~格付4                    | 0.12%      | 44.99%      | 30%              | 44,845  | 36,086    | 8,759     |
| 格付5~格付7                      | 2.11%      | 44.80%      | 123%             | 5,675   | 5,307     | 368       |
| 格付8-1~格付8-2                  | 15.77%     | 44.35%      | 317%             | 1,912   | 1,793     | 119       |
| 小計                           | 0.91%      | 44.95%      | 50%              | 52,433  | 43,186    | 9,247     |
| 格付8-3~格付10-2                 | 100.00%    | 44.20%      | 556%             | 1,413   | 1,397     | 16        |
| ソブリン向けエクスポージャー               | 0.00%      | 45.00%      | 0%               | 394,982 | 381,256   | 13,726    |
| 格付1-1~格付4                    | 0.00%      | 45.00%      | 0%               | 394,981 | 381,255   | 13,726    |
| 格付5~格付7                      | 0.70%      | 45.00%      | 122%             | 0       | 0         | —         |
| 格付8-1~格付8-2                  | —          | —           | —                | —       | —         | —         |
| 小計                           | 0.00%      | 45.00%      | 0%               | 394,982 | 381,256   | 13,726    |
| 格付8-3~格付10-2                 | —          | —           | —                | —       | —         | —         |
| 金融機関等向けエクスポージャー              | 0.07%      | 22.98%      | 12%              | 126,790 | 58,446    | 68,344    |
| 格付1-1~格付4                    | 0.05%      | 22.99%      | 11%              | 126,210 | 57,916    | 68,294    |
| 格付5~格付7                      | 1.40%      | 23.71%      | 62%              | 469     | 422       | 47        |
| 格付8-1~格付8-2                  | 7.07%      | 6.86%       | 41%              | 108     | 105       | 3         |
| 小計                           | 0.06%      | 22.98%      | 12%              | 126,788 | 58,444    | 68,344    |
| 格付8-3~格付10-2                 | 100.00%    | 45.00%      | 562%             | 2       | 2         | —         |
| PD/LGD方式を適用する<br>株式等エクスポージャー | 0.78%      | 90.00%      | 174%             | 770     | 770       | —         |
| 格付1-1~格付4                    | 0.13%      | 90.00%      | 125%             | 626     | 626       | —         |
| 格付5~格付7                      | 3.47%      | 90.00%      | 386%             | 143     | 143       | —         |
| 格付8-1~格付8-2                  | 15.84%     | 90.00%      | 713%             | 0       | 0         | —         |
| 小計                           | 0.77%      | 90.00%      | 174%             | 770     | 770       | —         |
| 格付8-3~格付10-2                 | 100.00%    | 90.00%      | 1,125%           | 0       | 0         | —         |

注1 PD, LGD, およびリスク・ウェイトは, EAD(オン・バランスとオフ・バランスの合計)による加重平均値としております。

注2 リスク・ウェイトは, 信用リスク・アセットの額と期待損失額を8%で除した額の合計額をEADで除した値です。

注3 「内部格付により信用リスク・アセットの額を算出する株式等エクスポージャー」には, 自己資本比率告示附則第13条(株式等エクスポージャーに関する経過措置)を適用するエクスポージャーを含みません。

● 内部格付,自己査定および金融再生法に基づく開示債権の関係

| 内部格付                         | 自己査定   |        |   | (参考)金融再生法に基づく開示債権      |
|------------------------------|--|--------|---|------------------------|
|                              | 債務者区分  | 資産分類   | 定義  |                        |
| 1-1 4<br>1-2 5<br>2 6<br>3 7 | 正常先  | I 分類   | 業況良好かつ財務内容に特段の問題がないと認められる債務者。1-1格から4格までが、外部格付の投資適格に相当する内部格付 | 正常債権                   |
| 8-1<br>8-2<br>8-3<br>8-4     | 要<br>注<br>意<br>先<br><br>そ<br>他<br>要<br>注<br>意<br>先<br><br>要<br>管<br>理<br>先 | II 分類  | 今後の管理に注意を要する債務者   |                        |
| 9                            | 破綻懸念先  | III 分類 | 今後、経営破綻に陥る可能性が大きいと認められる債務者                                  | 危険債権                   |
| 10-1                         | 実質破綻先  | IV 分類  | 法的・形式的な経営破綻の事実は発生していないものの実質的に経営破綻に陥っている債務者                  | 破産更生債権<br>およびこれらに準ずる債権 |
| 10-2                         | 破綻先  |        | 法的・形式的な経営破綻の事実が発生している債務者                                    |                        |

b. リテールエクスポージャー

平成23年度半期

(単位:億円)

| 項目                        | 加重平均 PD | 加重平均 LGD | 加重平均 LGD default | 加重平均 EL default | 加重平均 リスク・ウェイト | EAD   | (オン・バランス) |       | (オフ・バランス) |   |
|---------------------------|---------|----------|------------------|-----------------|---------------|-------|-----------|-------|-----------|---|
|                           |         |          |                  |                 |               |       |           |       |           |   |
| 居住用不動産向け<br>エクスポージャー      | 2.51%   | 48.99%   | 92.28%           | 80.62%          | 64%           | 8,664 | 3,704     | 4,959 |           |   |
| 非デフォルト 非延滞                | 0.45%   | 48.99%   |                  |                 | 39%           | 8,380 | 3,455     | 4,925 |           |   |
| 非デフォルト 延滞                 | 28.80%  | 49.07%   |                  |                 | 462%          | 145   | 131       | 13    |           |   |
| 非デフォルト 小計                 | 0.93%   | 48.99%   |                  |                 | 46%           | 8,526 | 3,587     | 4,939 |           |   |
| デフォルト                     | 100.00% |          | 92.28%           | 80.62%          | 1,153%        | 137   | 117       | 20    |           |   |
| 適格リボルビング型<br>リテールエクスポージャー | —       | —        | —                | —               | —             | —     | —         | —     | —         | — |
| 非デフォルト 非延滞                | —       | —        |                  |                 | —             | —     | —         | —     | —         | — |
| 非デフォルト 延滞                 | —       | —        |                  |                 | —             | —     | —         | —     | —         | — |
| 非デフォルト 小計                 | —       | —        |                  |                 | —             | —     | —         | —     | —         | — |
| デフォルト                     | —       | —        | —                | —               | —             | —     | —         | —     | —         | — |
| その他リテール向け<br>エクスポージャー     | 6.63%   | 62.49%   | 108.24%          | 98.23%          | 143%          | 428   | 371       | 57    |           |   |
| 非デフォルト 非延滞                | 0.96%   | 62.54%   |                  |                 | 70%           | 400   | 344       | 55    |           |   |
| 非デフォルト 延滞                 | 25.89%  | 58.60%   |                  |                 | 340%          | 4     | 4         | 0     |           |   |
| 非デフォルト 小計                 | 1.26%   | 62.49%   |                  |                 | 73%           | 405   | 348       | 56    |           |   |
| デフォルト                     | 100.00% |          | 108.24%          | 98.23%          | 1,353%        | 23    | 22        | 0     |           |   |
| 合計                        | 2.70%   | 49.62%   | 94.59%           | 83.17%          | 68%           | 9,092 | 4,076     | 5,016 |           |   |
| 非デフォルト 非延滞                | 0.47%   | 49.60%   |                  |                 | 40%           | 8,781 | 3,799     | 4,981 |           |   |
| 非デフォルト 延滞                 | 28.71%  | 49.37%   |                  |                 | 458%          | 150   | 136       | 14    |           |   |
| 非デフォルト 小計                 | 0.95%   | 49.60%   |                  |                 | 48%           | 8,931 | 3,936     | 4,995 |           |   |
| デフォルト                     | 100.00% |          | 94.59%           | 83.17%          | 1,182%        | 161   | 140       | 20    |           |   |

- 注1 みなし計算を適用する資産に該当する購入リテール資産のうち、パラメーター推計対象資産については、本項目にかかる定量開示対象として含めています。  
注2 「非デフォルト 延滞」は、自己資本比率告示上のデフォルトの定義には該当しないが、延滞が発生しているものを記載しています。  
注3 リスク・ウェイトは、信用リスク・アセットの額と期待損失額を8%で除した額の合計額をEADで除した値です。  
注4 「デフォルト」にかかるリスク・ウェイトは、デフォルト債権の非期待損失(LGDdefault)と期待損失(ELdefault)とを勘案して算出しています。  
注5 平成23年9月末時点において、コミットメントの引出額の発生する適格リボルビング型リテールエクスポージャーの保有はありません。

資料編 バゼルIIデータ(連結) 自己資本の充実の状況(連結ベース)

平成24年度半期

(単位:億円)

| 項目                    | 加重平均PD  | 加重平均LGD | 加重平均LGD default | 加重平均EL default | 加重平均リスク・ウェイト | EAD   | EAD       |           |
|-----------------------|---------|---------|-----------------|----------------|--------------|-------|-----------|-----------|
|                       |         |         |                 |                |              |       | (オン・バランス) | (オフ・バランス) |
| 居住用不動産向けエクスポージャー      | 2.13%   | 50.39%  | 97.49%          | 83.47%         | 58%          | 8,823 | 3,292     | 5,531     |
| 非デフォルト 非延滞            | 0.40%   | 50.41%  |                 |                | 37%          | 8,576 | 3,079     | 5,497     |
| 非デフォルト 延滞             | 28.12%  | 48.64%  |                 |                | 453%         | 130   | 116       | 13        |
| 非デフォルト 小計             | 0.82%   | 50.39%  |                 |                | 43%          | 8,706 | 3,196     | 5,510     |
| デフォルト                 | 100.00% |         | 97.49%          | 83.47%         | 1,219%       | 116   | 96        | 20        |
| 適格リボルビング型リテールエクスポージャー | —       | —       | —               | —              | —            | —     | —         | —         |
| 非デフォルト 非延滞            | —       | —       |                 |                | —            | —     | —         | —         |
| 非デフォルト 延滞             | —       | —       |                 |                | —            | —     | —         | —         |
| 非デフォルト 小計             | —       | —       |                 |                | —            | —     | —         | —         |
| デフォルト                 | —       | —       | —               | —              | —            | —     | —         | —         |
| その他リテール向けエクスポージャー     | 5.09%   | 63.25%  | 114.97%         | 99.31%         | 126%         | 444   | 393       | 50        |
| 非デフォルト 非延滞            | 0.92%   | 63.28%  |                 |                | 69%          | 422   | 372       | 49        |
| 非デフォルト 延滞             | 25.17%  | 60.38%  |                 |                | 336%         | 4     | 3         | 0         |
| 非デフォルト 小計             | 1.15%   | 63.25%  |                 |                | 72%          | 426   | 376       | 49        |
| デフォルト                 | 100.00% |         | 114.97%         | 99.31%         | 1,437%       | 17    | 17        | 0         |
| 合計                    | 2.27%   | 51.00%  | 99.79%          | 85.55%         | 62%          | 9,267 | 3,685     | 5,581     |
| 非デフォルト 非延滞            | 0.43%   | 51.02%  |                 |                | 38%          | 8,999 | 3,452     | 5,546     |
| 非デフォルト 延滞             | 28.03%  | 48.99%  |                 |                | 450%         | 134   | 120       | 13        |
| 非デフォルト 小計             | 0.83%   | 50.99%  |                 |                | 44%          | 9,133 | 3,572     | 5,560     |
| デフォルト                 | 100.00% |         | 99.79%          | 85.55%         | 1,247%       | 134   | 113       | 21        |

注1 みなし計算を適用する資産に該当する購入リテール資産のうち、パラメーター推計対象資産については、本項目にかかる定量開示対象として含めています。  
 注2 「非デフォルト 延滞」は、自己資本比率告示上のデフォルトの定義には該当しないが、延滞が発生しているものを記載しています。  
 注3 リスク・ウェイトは、信用リスク・アセットの額と期待損失額を8%で除した額の合計額をEADで除した値です。  
 注4 「デフォルト」にかかるリスク・ウェイトは、デフォルト債権の非期待損失(LGDdefault)と期待損失(ELdefault)とを勘案して算出しています。  
 注5 平成24年9月末時点において、コミットメントの引出額の発生する適格リボルビング型リテールエクスポージャーの保有はありません。

c. 事業法人等エクスポージャー、リテールエクスポージャーの損失の実績等

■ 直前期における損失の実績値と過去の実績値の対比

(単位:億円)

| 項目                       | 平成23年度半期 | 平成24年度半期 |      |
|--------------------------|----------|----------|------|
|                          |          |          | 増減   |
| 事業法人向けエクスポージャー           | 36       | 13       | △ 23 |
| ソブリン向けエクスポージャー           | —        | —        | —    |
| 金融機関等向けエクスポージャー          | —        | —        | —    |
| PD/LGD方式を適用する株式等エクスポージャー | —        | —        | —    |
| 居住用不動産向けエクスポージャー         | 13       | 3        | △ 9  |
| 適格リボルビング型エクスポージャー        | —        | —        | —    |
| その他リテール向けエクスポージャー        | 0        | 0        | 0    |

注 損失の実績値は、直前期にデフォルトとなったエクスポージャーにかかる直接償却、部分直接償却、個別貸倒引当、一般貸倒引当、債権売却時の損失です。

■ 長期にわたる損失額の推計値と実績値の対比

(単位:億円)

| 項目                       | 平成18年度 |       | 平成19年度 |       | 平成20年度 |       |
|--------------------------|--------|-------|--------|-------|--------|-------|
|                          | 損失推計値  | 損失実績値 | 損失推計値  | 損失実績値 | 損失推計値  | 損失実績値 |
| 事業法人向けエクスポージャー           | 279    | 182   | 294    | 72    | 464    | 252   |
| ソブリン向けエクスポージャー           | 17     | —     | 16     | —     | 11     | —     |
| 金融機関等向けエクスポージャー          | 3      | —     | 5      | —     | 4      | —     |
| PD/LGD方式を適用する株式等エクスポージャー | 0      | 2     | 11     | 0     | 2      | 0     |
| 居住用不動産向けエクスポージャー         | —      | —     | 18     | 9     | 19     | 9     |
| 適格リボルビング型エクスポージャー        | —      | —     | —      | —     | —      | —     |
| その他リテール向けエクスポージャー        | 0      | 0     | 3      | 3     | 4      | 1     |

(単位:億円)

| 項目                       | 平成21年度 |       | 平成22年度 |       | 平成23年度 |       |
|--------------------------|--------|-------|--------|-------|--------|-------|
|                          | 損失推計値  | 損失実績値 | 損失推計値  | 損失実績値 | 損失推計値  | 損失実績値 |
| 事業法人向けエクスポージャー           | 559    | 431   | 735    | 74    | 425    | 96    |
| ソブリン向けエクスポージャー           | 4      | —     | 0      | —     | 0      | —     |
| 金融機関等向けエクスポージャー          | 5      | —     | 4      | —     | 3      | —     |
| PD/LGD方式を適用する株式等エクスポージャー | 10     | 0     | 31     | 0     | 23     | 0     |
| 居住用不動産向けエクスポージャー         | 16     | 9     | 18     | 7     | 18     | 18    |
| 適格リボルビング型エクスポージャー        | —      | —     | —      | —     | —      | —     |
| その他リテール向けエクスポージャー        | 3      | 2     | 3      | 1     | 3      | 0     |



(単位:億円)

| 項目                       | 平成23年度半期  |           | 平成24年度半期  |           |
|--------------------------|-----------|-----------|-----------|-----------|
|                          | 損失<br>推計値 | 損失<br>実績値 | 損失<br>推計値 | 損失<br>実績値 |
| 事業法人向けエクスポージャー           | 212       | 36        | 122       | 13        |
| ソブリン向けエクスポージャー           | 0         | —         | 0         | —         |
| 金融機関等向けエクスポージャー          | 1         | —         | 4         | —         |
| PD/LGD方式を適用する株式等エクスポージャー | 11        | —         | 3         | —         |
| 居住用不動産向けエクスポージャー         | 9         | 13        | 8         | 3         |
| 適格リボルビング型エクスポージャー        | —         | —         | —         | —         |
| その他リテール向けエクスポージャー        | 1         | 0         | 1         | 0         |

注1 長期にわたる損失額の推計値と実績値の対比は、バーゼルIIの適用を開始した平成19年3月期から、以降10年分の開示を行う予定です。

注2 損失の実績値と推計値の集計対象は、貸借対照表の貸出金、外国為替、その他資産中の未収収益および仮払金ならびに支払承諾見返の各勘定に計上されるもの、ならびに時価のない有価証券、時価のない金銭の信託および買入金銭債権としています。

注3 各年度の損失推計値は、期待損失額です。

### ● 損失実績値の対比および損失推計値と実績値との対比にかかる要因分析

平成24年度半期の損失実績値については、期初に見積もった損失推計値を下回る水準で推移しております。

## d. スロッシング・クライテリアに割り当てた特定貸付債権のエクスポージャー

### ■ スロッシング・クライテリアに割り当てた特定貸付債権のエクスポージャーの額 (単位:億円)

| 項目                            | 平成23年度半期 | 平成24年度半期 |
|-------------------------------|----------|----------|
| スロッシング・クライテリアに割り当てた特定貸付債権     | 4,332    | 3,188    |
| ポラティリティの高い事業用不動産向け貸付を除く特定貸付債権 | 3,297    | 2,480    |
| リスク・ウェイト 50%                  | 477      | 574      |
| リスク・ウェイト 70%                  | 1,768    | 1,070    |
| リスク・ウェイト 90%                  | 73       | 55       |
| リスク・ウェイト 115%                 | 43       | —        |
| リスク・ウェイト 250%                 | 413      | 523      |
| リスク・ウェイト 0%(デフォルト)            | 522      | 256      |
| ポラティリティの高い事業用不動産向け貸付          | 1,034    | 708      |
| リスク・ウェイト 70%                  | 20       | —        |
| リスク・ウェイト 95%                  | 130      | 100      |
| リスク・ウェイト 120%                 | 190      | 150      |
| リスク・ウェイト 140%                 | —        | —        |
| リスク・ウェイト 250%                 | 210      | 280      |
| リスク・ウェイト 0%(デフォルト)            | 482      | 176      |

注1 「特定貸付債権」とは、プロジェクト・ファイナンス、オブジェクト・ファイナンス、コモディティ・ファイナンス、および事業用不動産向け貸付の総称です(自己資本比率告示第1条第1項第41号)。

注2 「ポラティリティの高い特定貸付債権」とは、他の特定貸付債権に比べ損失のポラティリティが高い事業用不動産の取得に対する信用供与等、自己資本比率告示第1条第1項第43号の規定に該当する貸付をいいます。

注3 「スロッシング・クライテリアに割り当てた特定貸付債権」は、当金庫が付与する内部格付を自己資本比率告示第130条第3項または第5項に規定される区分に割り当て、対応するリスク・ウェイトによって信用リスク・アセットの額を計算します。

注4 リスク・ウェイトは、自己資本比率告示第130条第3項および第5項の規定を適用しております。

## e. マーケット・ベース方式の簡易手法を適用する株式等エクスポージャー

### ■ マーケット・ベース方式の簡易手法を適用する株式等エクスポージャーの額 (単位:億円)

| 項目                            | 平成23年度半期 | 平成24年度半期 |
|-------------------------------|----------|----------|
| マーケット・ベース方式の簡易手法を適用するエクスポージャー | 273      | 262      |
| リスク・ウェイト 300%                 | —        | —        |
| リスク・ウェイト 400%                 | 273      | 262      |

注 「マーケット・ベース方式の簡易手法」とは、株式等エクスポージャーの額に、上場株式については300%、非上場株式については400%のリスク・ウェイトを乗じた額をもって、株式等エクスポージャーの信用リスク・アセットの額とする方式をいいます(自己資本比率告示第143条第4項)。

## 4 標準的手法を適用するエクスポージャー

### ■ 標準的手法を適用するエクスポージャーの額

(単位:億円)

| 項目                 | 平成23年度半期 |             | 平成24年度半期   |             |
|--------------------|----------|-------------|------------|-------------|
|                    | エクスポージャー | 外部格付を参照するもの | エクスポージャー   | 外部格付を参照するもの |
| 標準的手法を適用するエクスポージャー | 511      | —           | <b>387</b> | —           |
| リスク・ウェイト 0%        | 319      | —           | <b>275</b> | —           |
| リスク・ウェイト 10%       | —        | —           | —          | —           |
| リスク・ウェイト 20%       | 46       | —           | <b>49</b>  | —           |
| リスク・ウェイト 35%       | —        | —           | —          | —           |
| リスク・ウェイト 50%       | —        | —           | —          | —           |
| リスク・ウェイト 75%       | —        | —           | —          | —           |
| リスク・ウェイト 100%      | 52       | —           | <b>55</b>  | —           |
| リスク・ウェイト 150%      | —        | —           | —          | —           |
| 資本控除した額            | —        | —           | —          | —           |
| 上記以外               | 93       | —           | <b>7</b>   | —           |

注 「上記以外」には、ルックスルー方式により信用リスク・アセットを計測するファンド等の資産、および、リスク・ウェイトが150%を上回る資産が含まれております。

## 4. 信用リスク削減手法に関する事項 (連結ベース)

### ■ 信用リスク削減手法を適用したエクスポージャーの額

(適格金融資産担保, 適格資産担保, 保証, クレジット・デリバティブ)

(単位:億円)

| 項目                      | 平成23年度半期 | 平成24年度半期      |
|-------------------------|----------|---------------|
| 基礎的内部格付手法               | 72,900   | <b>67,678</b> |
| 適格金融資産担保                | 54,961   | <b>57,333</b> |
| 事業法人向けエクスポージャー          | 168      | <b>80</b>     |
| ソブリン向けエクスポージャー          | —        | —             |
| 金融機関等向けエクスポージャー         | 54,793   | <b>57,252</b> |
| 適格資産担保                  | —        | —             |
| 事業法人向けエクスポージャー          | —        | —             |
| ソブリン向けエクスポージャー          | —        | —             |
| 金融機関等向けエクスポージャー         | —        | —             |
| 保証, クレジット・デリバティブ        | 17,938   | <b>10,345</b> |
| 事業法人向けエクスポージャー          | 1,373    | <b>1,527</b>  |
| ソブリン向けエクスポージャー          | 1,548    | <b>1,800</b>  |
| 金融機関等向けエクスポージャー         | 15,017   | <b>7,016</b>  |
| 居住用不動産向けエクスポージャー        | —        | —             |
| 適格リボルビング型リテール向けエクスポージャー | —        | —             |
| その他リテール向けエクスポージャー       | —        | —             |
| 標準的手法                   | —        | —             |
| 適格金融資産担保                | —        | —             |
| 保証, クレジット・デリバティブ        | —        | —             |

注1 信用リスク削減手法を適用したエクスポージャーの額は、信用リスク削減手法の効果が勘案された部分に限っております。

注2 みなし計算を適用するエクスポージャーを含みません。

## 5. 派生商品取引等の取引相手のリスクに関する事項 (連結ベース)

### ■ 与信相当額の算出に用いる方式

カレント・エクスポージャー方式を採用しています。

## ■ 与信相当額の内訳

(単位:億円)

| 項目   | 平成23年度半期 | 平成24年度半期 |
|--|----------|----------|
| グロスの再構築コストの合計額(零を下回らないものに限る) (A)           | 3,750    | 2,106    |
| グロスのアドオンの合計額 (B)                           | 2,650    | 2,648    |
| グロスの与信相当額 (C) = (A) + (B)                  | 6,401    | 4,754    |
| うち外為関連取引                                   | 5,695    | 3,834    |
| うち金利関連取引                                   | 682      | 890      |
| うち株式関連取引                                   | 20       | 20       |
| うちクレジット・デリバティブ                             | —        | —        |
| うち長期決済期間取引                                 | 2        | 9        |
| ネットイング契約による与信相当額の削減額 (D)                   | 1,242    | 1,844    |
| 担保による信用リスク削減手法を勘案する前の与信相当額 (E) = (C) - (D) | 5,159    | 2,910    |
| 担保の額                                       | 2,943    | 183      |
| うち適格金融資産担保                                 | 2,943    | 183      |
| 担保による信用リスク削減手法を勘案した後の与信相当額                 | 5,159    | 2,910    |

注1 みなし計算資産に含まれる派生商品取引は含みません。

注2 自己資本比率告示第56条第1項の規定により与信相当額を算出していないものは含みません。

## ■ 与信相当額算出の対象となるクレジット・デリバティブの想定元本額

(単位:億円)

| 項目                                       | 平成23年度半期 | 平成24年度半期 |
|--|----------|----------|
| プロテクションの購入                               | —        | —        |
| うちクレジット・デフォルト・スワップ                       | —        | —        |
| プロテクションの提供                               | —        | —        |
| うちクレジット・デフォルト・スワップ                       | —        | —        |
| 信用リスク削減効果を勘案するために用いているクレジット・デリバティブの想定元本額 | —        | —        |

注1 みなし計算資産に含まれる派生商品取引は含みません。

注2 自己資本比率告示第10条および第56条の規定により信用リスク・アセットの額を算出していないものは含みません。

## 6. 証券化エクスポージャー等に関する事項(連結ベース)

## 1 信用リスク・アセットの算出対象

## ■ オリジネーターである証券化エクスポージャー等の額

(単位:億円)

| 項目                                | 平成23年度半期 | 平成24年度半期 |
|-----------------------------------|----------|----------|
| 原資産の合計額                           | —        | —        |
| 証券化取引を目的として保有している資産の額             | —        | —        |
| 当期に証券化取引を行ったエクスポージャーの額            | —        | —        |
| 証券化取引に伴い当期中に認識した売却損益の額            | —        | —        |
| 保有する証券化エクスポージャーの額                 | —        | —        |
| 保有する再証券化エクスポージャーの額                | —        | —        |
| 証券化取引に伴い増加した自己資本に相当する額            | —        | —        |
| 自己資本から控除した証券化エクスポージャー等の額          | —        | —        |
| 保有し信用リスク削減手法を適用している再証券化エクスポージャーの額 | —        | —        |

注1 平成24年9月末時点で、リスク・アセットの削減効果を伴う当金庫がオリジネーターとなる証券化エクスポージャーはありません。

注2 第三の柱開示告示の改正により平成24年度半期において追加となっている開示項目については、平成23年度半期の該当欄を斜線としています。

## ■ 投資家である証券化エクスポージャー等の額および原資産の種類別内訳

平成23年度半期

(単位:億円)

| 項目         | 証券化エクスポージャー等(再証券化エクスポージャーを含む) |              |              |            |             |         |
|------------|-------------------------------|--------------|--------------|------------|-------------|---------|
|            | エクスポージャーの額                    | 自己資本控除額      | 再証券化エクスポージャー |            |             | 自己資本控除額 |
|            |                               |              | エクスポージャーの額   | 2次・3次証券化商品 | 規制固有の再証券化商品 |         |
| エクスポージャーの額 | 39,353 ( / )                  | 1,128 ( / )  | —            | —          | —           | —       |
| 個人等        | 資産担保証券(ABS)                   | 16,909 ( / ) | — ( / )      | —          | —           | —       |
|            | 住宅ローン担保証券(RMBS)               | 8,333 ( / )  | 351 ( / )    | —          | —           | —       |
| 不動産        | 商業用モーゲージ担保証券(CMBS)            | 3,014 ( / )  | 184 ( / )    | —          | —           | —       |
|            | 債務担保証券(CDO)                   | 10,086 ( / ) | 518 ( / )    | —          | —           | —       |
| 事業法人等      | ローン債務担保(CLO)                  | 8,519 ( / )  | 317 ( / )    | —          | —           | —       |
|            | 証券化商品担保(ABS CDO等)             | 1,374 ( / )  | 200 ( / )    | —          | —           | —       |
|            | 債券担保(CBO)他                    | 192 ( / )    | — ( / )      | —          | —           | —       |
| その他        | 1,009 ( / )                   | 74 ( / )     | —            | —          | —           | —       |

注1 再証券化エクスポージャーとは、証券化エクスポージャーの中で裏付資産に証券化エクスポージャーを含むものをいいます。

注2 「自己資本控除額」とは、自己資本比率告示第224条の規定により、自己資本から控除した証券化エクスポージャーの額をいいます。

注3 オフ・バランスは( )内に内数として記載しております。オフ・バランスの再証券化エクスポージャーはありません。

注4 第三の柱開示告示の改正により平成24年度半期において追加となっている開示項目については、平成23年度半期の該当欄を斜線としています。

平成24年度半期

(単位:億円)

| 項目                 | 証券化エクスポージャー等(再証券化エクスポージャーを含む) |          |              |       |             |         |
|--------------------|-------------------------------|----------|--------------|-------|-------------|---------|
|                    | エクスポージャーの額                    | 自己資本控除額  | 再証券化エクスポージャー |       |             | 自己資本控除額 |
|                    |                               |          | エクスポージャーの額   |       | 規制固有の再証券化商品 |         |
|                    |                               |          | 2次・3次証券化商品   |       |             |         |
| エクスポージャーの額         | 44,185 (29)                   | 610 (17) | 3,686        | 1,238 | 2,447       | 198     |
| 個人等                |                               |          |              |       |             |         |
| 資産担保証券(ABS)        | 17,413 (1)                    | — (—)    | —            | —     | —           | —       |
| 住宅ローン担保証券(RMBS)    | 15,228 (—)                    | 196 (—)  | 172          | —     | 172         | —       |
| 不動産                |                               |          |              |       |             |         |
| 商業用モーゲージ担保証券(CMBS) | 2,184 (—)                     | 169 (—)  | 199          | —     | 199         | —       |
| 事業                 |                               |          |              |       |             |         |
| 債務担保証券(CDO)        | 8,749 (—)                     | 198 (—)  | 3,314        | 1,238 | 2,076       | 198     |
| ローン債務担保(CLO)       | 7,511 (—)                     | — (—)    | 2,076        | —     | 2,076       | —       |
| 法人等                |                               |          |              |       |             |         |
| 証券化商品担保(ABS CDO等)  | 1,238 (—)                     | 198 (—)  | 1,238        | 1,238 | —           | 198     |
| 債券担保(CBO)他         | 0 (—)                         | — (—)    | 0            | —     | 0           | —       |
| その他                | 606 (27)                      | 46 (17)  | —            | —     | —           | —       |

注1 再証券化エクスポージャーとは、証券化エクスポージャーの中で裏付資産に証券化エクスポージャーを含むものをいいます。

注2 「自己資本控除額」とは、自己資本比率告示第224条の規定により、自己資本から控除した証券化エクスポージャーの額をいいます。

注3 オフ・バランスは( )内に内数として記載しております。オフ・バランスの再証券化エクスポージャーはありません。

## ■ 投資家として保有する証券化エクスポージャー等のリスク・ウェイト区分毎の額および所要自己資本の額

平成23年度半期

(単位:億円)

| 項目                     | エクスポージャーの額 |           |    | 所要自己資本の額  |           |    |
|------------------------|------------|-----------|----|-----------|-----------|----|
|                        | (オン・バランス)  | (オフ・バランス) |    | (オン・バランス) | (オフ・バランス) |    |
| 証券化エクスポージャーの額          | 39,353     | 39,305    | 47 | 2,028     | 1,985     | 42 |
| リスク・ウェイト:20%以下         | 32,620     | 32,618    | 2  | 229       | 229       | 0  |
| リスク・ウェイト:20%超50%以下     | 2,227      | 2,227     | —  | 66        | 66        | —  |
| リスク・ウェイト:50%超100%以下    | 1,680      | 1,680     | —  | 113       | 113       | —  |
| リスク・ウェイト:100%超250%以下   | 1,084      | 1,084     | —  | 212       | 212       | —  |
| リスク・ウェイト:250%超1,250%未満 | 611        | 600       | 10 | 277       | 269       | 8  |
| 自己資本控除                 | 1,128      | 1,093     | 34 | 1,128     | 1,093     | 34 |
| 再証券化エクスポージャーの額         |            |           |    |           |           |    |
| リスク・ウェイト:20%以下         |            |           |    |           |           |    |
| リスク・ウェイト:20%超50%以下     |            |           |    |           |           |    |
| リスク・ウェイト:50%超100%以下    |            |           |    |           |           |    |
| リスク・ウェイト:100%超250%以下   |            |           |    |           |           |    |
| リスク・ウェイト:250%超1,250%未満 |            |           |    |           |           |    |
| 自己資本控除                 |            |           |    |           |           |    |

注 第三の柱開示告示の改正により平成24年度半期において追加となっている開示項目については、平成23年度半期の該当欄を斜線としています。

平成24年度半期

(単位:億円)

| 項目                     | エクスポージャーの額 |           |    | 所要自己資本の額  |           |    |
|------------------------|------------|-----------|----|-----------|-----------|----|
|                        | (オン・バランス)  | (オフ・バランス) |    | (オン・バランス) | (オフ・バランス) |    |
| 証券化エクスポージャーの額          | 40,499     | 40,469    | 29 | 937       | 911       | 25 |
| リスク・ウェイト:20%以下         | 37,717     | 37,715    | 1  | 247       | 247       | 0  |
| リスク・ウェイト:20%超50%以下     | 890        | 890       | —  | 25        | 25        | —  |
| リスク・ウェイト:50%超100%以下    | 911        | 911       | —  | 60        | 60        | —  |
| リスク・ウェイト:100%超250%以下   | 82         | 82        | —  | 17        | 17        | —  |
| リスク・ウェイト:250%超1,250%未満 | 485        | 474       | 10 | 173       | 165       | 8  |
| 自己資本控除                 | 412        | 395       | 17 | 412       | 395       | 17 |
| 再証券化エクスポージャーの額         | 3,686      | 3,686     | —  | 505       | 505       | —  |
| リスク・ウェイト:20%以下         | 172        | 172       | —  | 2         | 2         | —  |
| リスク・ウェイト:20%超50%以下     | 2,346      | 2,346     | —  | 76        | 76        | —  |
| リスク・ウェイト:50%超100%以下    | 415        | 415       | —  | 32        | 32        | —  |
| リスク・ウェイト:100%超250%以下   | 155        | 155       | —  | 23        | 23        | —  |
| リスク・ウェイト:250%超1,250%未満 | 398        | 398       | —  | 171       | 171       | —  |
| 自己資本控除                 | 198        | 198       | —  | 198       | 198       | —  |

## ■ 投資家として保有し、信用リスク削減手法を適用している再証券化エクスポージャーの額

(単位:億円)

| 項目                              | 平成23年度半期   |          | 平成24年度半期   |          |
|---------------------------------|------------|----------|------------|----------|
|                                 | エクスポージャーの額 | 所要自己資本の額 | エクスポージャーの額 | 所要自己資本の額 |
| 再証券化エクスポージャーの額                  |            |          | —          | —        |
| 保証人に適用されるリスク・ウェイト:20%以下         |            |          | —          | —        |
| 保証人に適用されるリスク・ウェイト:20%超50%以下     |            |          | —          | —        |
| 保証人に適用されるリスク・ウェイト:50%超100%以下    |            |          | —          | —        |
| 保証人に適用されるリスク・ウェイト:100%超250%以下   |            |          | —          | —        |
| 保証人に適用されるリスク・ウェイト:250%超1,250%未満 |            |          | —          | —        |
| 自己資本控除                          |            |          | —          | —        |

注1 平成24年9月末時点で、信用リスク削減手法を適用している再証券化エクスポージャーはありません。

注2 第三の柱開示告示の改正により平成24年度半期において追加となっている開示項目については、平成23年度半期の該当欄を斜線としています。

## ■ 自己資本比率告示附則第15条の適用により算出されるリスク・アセット

該当ありません。

## 2 マーケット・リスク相当額の算出対象となる証券化エクスポージャー等

該当ありません。

## 7. マーケット・リスクに関する事項 (連結ベース)

### ■ 内部モデル方式によるマーケット・リスク相当額の算出について

#### ● VaR(バリュー・アット・リスク)の実績

(単位:百万円)

| 算出基準日            |       | 平成23年度半期<br>平成23年9月30日 | 平成24年度半期<br>平成24年9月28日 |
|------------------|-------|------------------------|------------------------|
| VaR<br>(直近60営業日) | 算出基準日 | 132                    | 155                    |
|                  | 最大値   | 239                    | 207                    |
|                  | 最小値   | 63                     | 67                     |
|                  | 平均値   | 115                    | 110                    |

#### ● ストレスVaR(ストレス・バリュー・アット・リスク)の実績

(単位:百万円)

| 算出基準日                |       | 平成23年度半期<br>平成23年9月30日 | 平成24年度半期<br>平成24年9月28日 |
|----------------------|-------|------------------------|------------------------|
| ストレスVaR<br>(直近60営業日) | 算出基準日 |                        | 425                    |
|                      | 最大値   |                        | 556                    |
|                      | 最小値   |                        | 335                    |
|                      | 平均値   |                        | 424                    |

注 第三の柱開示告示の改正により平成24年度半期において追加となっている開示項目については、平成23年度半期の該当欄を斜線としています。

#### ● マーケット・リスク相当額

(単位:百万円)

| 内部モデル方式採用分 (B) + (G) + (J) |     | 平成23年度半期 | 平成24年度半期 |
|----------------------------|-----|----------|----------|
| VaR (MAX(C, D))            | (A) | 345      | 1,605    |
| 算出基準日分                     | (B) | 345      | 330      |
| 直近60営業日の平均に(E)を乗じて得た額      | (C) | 132      | 155      |
| (乗数)                       | (D) | 345      | 330      |
| (バック・テストによる超過回数)           | (E) | 3.0      | 3.0      |
|                            | (F) | 1        | 2        |
| ストレスVaR (MAX(H, I))        | (G) |          | 1,274    |
| 算出基準日分                     | (H) |          | 425      |
| 直近60営業日の平均に(E)を乗じて得た額      | (I) |          | 1,274    |
| 個別リスク計測時の追加賦課分(標準的方式)      | (J) | 0        | 0        |

注1 バック・テスト超過にかかる損益の実績値はバリュー・アット・リスクの値から大幅に下方乖離していません。

注2 内部モデルの妥当性を検証するため、内部モデルによって算出されたVaRと、実際の損益の変動値を日次で比較し(バック・テスト)、要因分析の結果などを踏まえ、モデル自体の要因により一定以上の乖離が見られた場合は、必要に応じて内部モデルを見直すこととしています。

注3 「特定取引勘定における個別リスク」は標準的方式を採用していることから、追加的リスク、包括的リスクは計測対象とはなっていません。

注4 第三の柱開示告示の改正により平成24年度半期において追加となっている開示項目については、平成23年度半期の該当欄を斜線としています。

## 8. 株式等エクスポージャーに関する事項 (連結ベース)

(出資等を含み、特定取引勘定にかかるものを除く)

### ■ 貸借対照表計上額および時価

(単位:億円)

| 項目               | 平成23年度半期 |       | 平成24年度半期     |              |
|------------------|----------|-------|--------------|--------------|
|                  | 貸借対照表計上額 | 時価    | 貸借対照表計上額     | 時価           |
| 株式等エクスポージャー      | 6,726    | 6,726 | <b>6,621</b> | <b>6,621</b> |
| 上場株式等エクスポージャー    | 5,341    | 5,341 | <b>5,224</b> | <b>5,224</b> |
| 上記以外の株式等エクスポージャー | 1,385    | 1,385 | <b>1,397</b> | <b>1,397</b> |

注1 自己資本比率告示第8条第1項第1号に規定される意図的に保有している他の金融機関の資本調達手段に該当するものを含まません。

注2 「時価」は、時価のあるものは時価、時価のないものは半期連結貸借対照表計上額の合計額です。

### ■ 売却および償却に伴う損益の額

(単位:億円)

| 項目          | 平成23年度半期 |        |       | 平成24年度半期  |          |            |
|-------------|----------|--------|-------|-----------|----------|------------|
|             | 株式等売却益   | 株式等売却損 | 株式等償却 | 株式等売却益    | 株式等売却損   | 株式等償却      |
| 株式等エクスポージャー | 31       | 205    | 145   | <b>91</b> | <b>0</b> | <b>106</b> |

注 半期連結損益計算書の株式等売却損益、株式等償却の計数を記載しています。

### ■ 連結貸借対照表で認識され、かつ、連結損益計算書で認識されない評価損益の額

(単位:億円)

| 項目                                   | 平成23年度半期 | 平成24年度半期   |
|--------------------------------------|----------|------------|
| 連結貸借対照表で認識され、かつ、連結損益計算書で認識されない評価損益の額 | 533      | <b>408</b> |

注1 株式等エクスポージャーのうち、国内株式および外国株式を対象としています。

注2 自己資本比率告示第8条第1項第1号に規定される意図的に保有している他の金融機関の資本調達手段に該当するものを含まません。

### ■ 連結貸借対照表および連結損益計算書で認識されない評価損益の額

該当ありません。

### ■ 自己資本比率告示第6条第1項第1号の規定により補完的項目に算入した額

(単位:億円)

| 項目                                 | 平成23年度半期 | 平成24年度半期   |
|------------------------------------|----------|------------|
| 自己資本比率告示第6条第1項第1号の規定により補完的項目に算入した額 | —        | <b>296</b> |

注 「自己資本比率告示第6条第1項第1号の規定により補完的項目に算入した額」とは、その他有価証券に区分する株式等エクスポージャー(自己資本比率告示第8条第1項第1号に規定される意図的に保有している他の金融機関の資本調達手段に該当するものを除く。)について、連結貸借対照表計上額の合計額から帳簿価額の合計額を控除した額が正の値である場合の当該控除した額の45%に相当する額をいいます。

### ■ 自己資本比率告示附則第13条を適用する株式等エクスポージャーの額

(単位:億円)

| 項目                             | 平成23年度半期 | 平成24年度半期     |
|--------------------------------|----------|--------------|
|                                | 貸借対照表計上額 | 貸借対照表計上額     |
| 自己資本比率告示附則第13条を適用する株式等エクスポージャー | 3,126    | <b>2,901</b> |
| 事業法人                           | 3,024    | <b>2,799</b> |
| 金融機関等                          | 46       | <b>47</b>    |
| ソブリン                           | 54       | <b>54</b>    |

注 自己資本比率告示附則第13条には、一定の基準を満たす株式等エクスポージャーにかかる信用リスク・アセットの額の計算についての経過措置が規定されております。

## 9. みなし計算を適用するエクスポージャーに関する事項 (連結ベース)

### ■ みなし計算を適用するエクスポージャーの額

(単位:億円)

| 項目       | 平成23年度半期   |                  | 平成24年度半期   |                  |
|----------|------------|------------------|------------|------------------|
|          | エクスポージャーの額 | (参考)加重平均リスク・ウェイト | エクスポージャーの額 | (参考)加重平均リスク・ウェイト |
| ルックスルー方式 | 140,760    | 53%              | 147,546    | 52%              |
| マジョリティ方式 | 4,547      | 337%             | 3,903      | 428%             |
| マンドート方式  | —          | —                | —          | —                |
| 内部モデル手法  | 12,978     | 233%             | 12,835     | 251%             |
| 蓋然性判断基準  | 1,974      | 484%             | 2,135      | 448%             |
| 計        | 160,259    | 79%              | 166,420    | 79%              |

注1 「ルックスルー方式」とは、みなし計算を適用するエクスポージャーを構成する個々の資産の信用リスク・アセットの額の総額をもって、当該みなし計算を適用するエクスポージャーの信用リスク・アセットの額を計算する方式をいいます(自己資本比率告示第144条第1項)。

注2 「マジョリティ方式」とは、みなし計算を適用するエクスポージャーを構成する個々の資産の総額の過半を株式等エクスポージャーが占める場合に、その株式等エクスポージャーのリスク・ウェイトを用いて当該みなし計算を適用するエクスポージャーの信用リスク・アセットの額を計算する方式をいいます(自己資本比率告示第144条第2項)。

注3 「マンドート方式」とは、みなし計算を適用するエクスポージャーを構成する資産の運用基準が明らかでない場合、その資産運用基準に基づいて最もリスク・アセットが大きくなる資産構成を想定し、当該資産構成となった場合の信用リスク・アセットの額を当該みなし計算を適用するエクスポージャーの信用リスク・アセットの額とする方式をいいます(自己資本比率告示第144条第3項)。

注4 「内部モデル手法」とは、株式等エクスポージャーに適用する内部モデル手法を準用して、信用リスク・アセットの額を計算する方式をいいます(自己資本比率告示第144条第4項)。

注5 「蓋然性判断基準」とは、みなし計算を適用するエクスポージャーを構成する個々の資産のリスク・ウェイトの加重平均が400%を下回る蓋然性が高いときはリスク・ウェイト400%を適用し、それ以外のときはリスク・ウェイト1,250%を適用して当該みなし計算を適用するエクスポージャーの信用リスク・アセットの額を計算する方式をいいます(自己資本比率告示第144条第5項)。

注6  $\text{リスク・ウェイト(参考)} = (\text{信用リスク・アセットの額} + \text{期待損失額} + \text{自己資本控除額}) \div 8\% \div \text{EAD}$

## 10. 金利リスクに関する事項 (連結ベース)

(金利リスク(特定取引にかかるものを除く)に関して内部管理上使用した金利ショックに対する損益または経済的価値の増減額)

### ■ 金利リスク量(特定取引にかかるものを除く)

(単位:億円)

| 項目         | 平成23年度半期 | 平成24年度半期 |
|------------|----------|----------|
| 金利リスク      | 12,042   | 14,857   |
| 円金利リスク     | 1,400    | 2,041    |
| ドル金利リスク    | 9,875    | 10,538   |
| ユーロ金利リスク   | 730      | 2,233    |
| その他通貨金利リスク | 35       | 43       |

注1 金利リスク量(特定取引にかかるものを除く)は、銀行勘定の金利リスク管理にかかる基準を利用した内部管理である、「保有期間1年、最低5年の観測期間で計測される金利変動の1パーセントイル値と99パーセントイル値によって計算される経済的価値の低下額」として算出してあります。

注2 連結子会社における金利リスク量は、子会社の資産規模からして限定的であるため、農林中央金庫単体のリスク量を算出してあります。

注3 コア預金については、満期のない預金等の残高が限定的であるため、現在リスク量の算出は行っておりません。また、モーゲージ債およびコーラブル債にかかる期限前返済については、コール条項等により生ずるネガティブコンベクシティ等の影響を考慮のうえ、リスク量を算出してあります。

# 自己資本の充実の状況

## 1. 自己資本の構成に関する事項

### 1 単体自己資本比率

#### ■ 単体自己資本比率(国際統一基準)

(単位:百万円)

| 項目   |   | 平成23年度半期          | 平成24年度半期          |
|--|---|-------------------|-------------------|
| 基本的項目<br>(Tier I)                                | 資本金   | 3,425,909         | <b>3,425,909</b>  |
|  | うち非累積的永久優先出資                                | 24,999            | <b>24,999</b>     |
|  | 優先出資申込証拠金                                   | —                 | —                 |
|  | 資本剰余金                                       | 25,020            | <b>25,020</b>     |
|  | 利益剰余金                                       | 1,071,717         | <b>1,119,555</b>  |
|  | 合併会員持分(△)                                   | —                 | —                 |
|  | 自己優先出資(△)                                   | —                 | —                 |
|  | 自己優先出資申込証拠金                                 | —                 | —                 |
|  | その他有価証券評価差額金                                | △ 123,419         | —                 |
|  | 為替換算調整勘定                                    | △ 48              | △ <b>48</b>       |
|  | 新株予約権                                       | —                 | —                 |
|  | 営業権相当額(△)                                   | —                 | —                 |
|  | のれん相当額(△)                                   | —                 | —                 |
|  | 証券化取引により増加した自己資本に相当する額(△)                   | —                 | —                 |
|  | 期待損失額が適格引当金を上回る額の50%相当額(△)                  | 26,018            | <b>21,172</b>     |
| 計 (A)  | 4,373,160                                   | <b>4,549,264</b>  |                   |
| うちステップ・アップ金利条項付の優先出資証券<br>(基本的項目の額に対する当該出資の額の割合) | —   | —                 |                   |
| 補完的項目<br>(Tier II)                               | その他有価証券の貸借対照表計上額の合計額から帳簿価額の合計額を控除した額の45%相当額 | —                 | <b>294,533</b>    |
|  | 土地の再評価額と再評価の直前の帳簿価額の差額の45%相当額               | 18,954            | <b>15,795</b>     |
|  | 一般貸倒引当金                                     | 1                 | <b>2</b>          |
|  | 負債性資本調達手段等                                  | 1,536,007         | <b>1,536,007</b>  |
|  | うち永久劣後債務                                    | 1,486,007         | <b>1,486,007</b>  |
|  | うち期限付劣後債務および期限付優先出資                         | 50,000            | <b>50,000</b>     |
| 計  | 1,554,963                                   | <b>1,846,338</b>  |                   |
| うち自己資本への算入額 (B)                                  | 1,554,963                                   | <b>1,846,338</b>  |                   |
| 準補完的項目<br>(Tier III)                             | 短期劣後債務                                      | —                 | —                 |
|  | うち自己資本への算入額 (C)                             | —                 | —                 |
| 控除項目   | 控除項目(△) (D)                                 | 204,158           | <b>146,623</b>    |
| 自己資本額  | (A)+(B)+(C)-(D) (E)                         | 5,723,965         | <b>6,248,979</b>  |
| リスク・アセット等  | 信用リスク・アセットの額 (F)                            | 19,919,535        | <b>20,173,923</b> |
|  | うち資産(オン・バランス)項目                             | 18,930,701        | <b>19,089,300</b> |
|  | うちオフ・バランス取引等項目                              | 988,834           | <b>1,084,623</b>  |
|  | マーケット・リスク相当額にかかる額((H)/8%) (G)               | 1,364,229         | <b>2,131,024</b>  |
|  | (参考)マーケット・リスク相当額 (H)                        | 109,138           | <b>170,481</b>    |
|  | オペレーショナル・リスク相当額にかかる額((J)/8%) (I)            | 410,602           | <b>529,012</b>    |
|  | (参考)オペレーショナル・リスク相当額 (J)                     | 32,848            | <b>42,320</b>     |
| 計 (F)+(G)+(I) (K)                                | 21,694,368                                  | <b>22,833,960</b> |                   |
| 単体自己資本比率(国際統一基準)=(E)/(K)×100%                    |   | 26.38%            | <b>27.36%</b>     |
| Tier I 比率=(A)/(K)×100%                           |   | 20.15%            | <b>19.92%</b>     |
| 単体総所要自己資本額=(K)×8%                                |   | 1,735,549         | <b>1,826,716</b>  |

注1 自己資本比率は、平成18年金融庁・農林水産省告示第4号(農林中央金庫がその経営の健全性を判断するための基準。以下、「自己資本比率告示」という。)に定められた算式に基づき、算定しております。なお、当金庫は信用リスク・アセットの計算については「基礎的内部格付手法」、オペレーショナル・リスク相当額の計算については「粗利益配分手法」を採用しております。

注2 当金庫は、自己資本比率の算定に関し、「自己資本比率の算定に関する合意された手続による調査業務を実施する場合の取扱い」(日本公認会計士協会業種別委員会実務指針第30号)に基づき、新日本有限責任監査法人による外部監査を受けております。なお、当該外部監査は、財務諸表監査の一部ではなく、自己資本比率の算定に係る内部管理体制に対する合意された調査業務であり、これにより、外部監査人が自己資本比率について意見を表明するものではありません。

注3 補完的項目の「一般貸倒引当金」については、標準的手法によって算出する信用リスク・アセットに対応するものとして区分した一般貸倒引当金に限ります。

注4 控除項目は、他の金融機関の資本調達手段の意図的な保有相当額、事業法人等向けエクスポージャーとリテール向けエクスポージャーの期待損失額の合計額が適格引当金の合計額を上回る場合における当該上回る額の50%に相当する額、株式等エクスポージャーの期待損失額、および自己資本控除となる証券化エクスポージャーの合計額です(自己資本比率告示第20条)。

注5 信用リスク・アセットの額の計算において、自己資本比率告示第129条の規定により内部格付手法により算出した信用リスク・アセットの額にスケールリング・ファクター(1.06)を乗じております。



## 2. 自己資本の充実度に関する事項

(各リスク区分毎の自己資本比率規制上の最低所要自己資本の額および内訳)

### ■ 所要自己資本の額

(単位:億円)

| 項目                    | 平成23年度半期 |         | 平成24年度半期 |         |
|-----------------------|----------|---------|----------|---------|
|                       | EAD      | 所要自己資本額 | EAD      | 所要自己資本額 |
| 信用リスク                 | 772,285  | 19,395  | 812,004  | 18,641  |
| 内部格付手法を適用するエクスポージャー   | 772,276  | 19,394  | 811,993  | 18,640  |
| 事業法人(特定貸付債権を除く)       | 51,426   | 3,114   | 54,614   | 2,721   |
| 事業法人(特定貸付債権)          | 4,325    | 860     | 3,187    | 572     |
| ソブリン                  | 371,960  | 1       | 394,981  | 9       |
| 金融機関等                 | 119,053  | 823     | 126,784  | 1,169   |
| リテール                  | 53       | 18      | 46       | 18      |
| 居住用不動産                | —        | —       | —        | —       |
| 適格リボルビング型リテール         | —        | —       | —        | —       |
| その他リテール               | 53       | 18      | 46       | 18      |
| 証券化等                  | 39,353   | 2,028   | 44,185   | 1,442   |
| 株式等                   | 7,127    | 1,284   | 7,020    | 1,250   |
| PD/LGD方式              | 1,389    | 245     | 1,393    | 184     |
| 簡易手法(マーケットベース方式)      | 271      | 92      | 260      | 88      |
| 内部モデル手法(マーケットベース方式)   | 2,109    | 662     | 2,238    | 712     |
| 経過措置適用分               | 3,356    | 284     | 3,128    | 265     |
| 信用リスク・アセットのみなし計算      | 174,360  | 11,030  | 178,249  | 11,238  |
| 購入債権                  | 463      | 17      | 776      | 85      |
| その他資産                 | 4,151    | 214     | 2,145    | 133     |
| 標準的手法を適用するエクスポージャー    | 8        | 0       | 11       | 0       |
| 当座貸越(債券所有者)           | —        | —       | —        | —       |
| 前払費用                  | 3        | 0       | 4        | 0       |
| 仮払金                   | 5        | 0       | 6        | 0       |
| その他                   | —        | —       | —        | —       |
| マーケットリスク              |          | 1,091   |          | 1,704   |
| 標準的方式                 |          | 1,087   |          | 1,688   |
| 金利リスク・カテゴリー           |          | —       |          | —       |
| 株式リスク・カテゴリー           |          | —       |          | —       |
| 外国為替リスク・カテゴリー         |          | 1,087   |          | 1,688   |
| コモディティ・リスク・カテゴリー      |          | —       |          | —       |
| オプション取引               |          | —       |          | —       |
| 内部モデル方式               |          | 3       |          | 16      |
| オペレーショナル・リスク(粗利益配分手法) |          | 328     |          | 423     |
| 所要自己資本の額の総計           |          | 20,814  |          | 20,769  |

注1 信用リスクに対する所要自己資本の額=信用リスク・アセットの額×8%+期待損失額+自己資本控除額

注2 「証券化等」とは、証券化エクスポージャー並びに再証券化エクスポージャーのことをいいます。

注3 「信用リスク・アセットのみなし計算」とは、自己資本比率告示第144条の規定により信用リスク・アセットの額を計算することをいいます。

注4 株式等における「経過措置適用分」とは、自己資本比率告示附則第13条を適用する株式等エクスポージャーのことをいいます。

注5 「粗利益配分手法」とは、1年間の粗利益を自己資本比率告示別表1に規定される業務区分に配分し、当該業務区分に対応する掛目を乗じて得た額をすべての業務区分について合計したものの直近3年間平均値をオペレーショナル・リスク相当額とする計算手法です(自己資本比率告示第282条)。

### 3. 信用リスクに関する事項

(信用リスク・アセットのみなし計算を適用するエクスポージャー、および証券化エクスポージャーを除く)

#### 1 信用リスクエクスポージャー

平成23年度半期

##### ■ 地域別内訳

(単位:億円)

| 項目  | 貸出金,<br>コミットメント,<br>オフバランスシート<br>エクスポージャー | 有価証券    | デリバティブ | その他     | 信用リスク<br>エクスポージャー<br>合計 | デフォルト・<br>エクスポージャー |
|-----|---|---------|--------|---------|-------------------------|--------------------|
| 日本  | 169,935                                   | 153,885 | 443    | 48,026  | 372,290                 | 2,427              |
| アジア | 683                                       | 897     | 55     | 5,368   | 7,005                   | —                  |
| 欧州  | 292                                       | 31,822  | 1,672  | 16,701  | 50,489                  | —                  |
| 米州  | 2,831                                     | 82,361  | 600    | 49,851  | 135,644                 | —                  |
| その他 | 222                                       | 7,372   | 106    | 4,162   | 11,863                  | —                  |
| 合計  | 173,965                                   | 276,339 | 2,877  | 124,110 | 577,293                 | 2,427              |

##### ■ 業種別内訳

(単位:億円)

| 項目                | 貸出金,<br>コミットメント,<br>オフバランス<br>シートエク<br>スポージャー | 有価証券    | デリバティブ | その他     | 信用リスク<br>エク<br>スポージャー<br>合計 | デフォルト・<br>エクスポージャー | 貸出金<br>償却<br>(部分直接<br>償却実施額) |
|-------------------|---|---------|--------|---------|-----------------------------|--------------------|------------------------------|
| 製造業               | 23,442  | 2,215   | 9      | 0       | 25,668                      | 383                | 0                            |
| 農業                | 453   | 1       | —      | 0       | 454                         | 71                 | 0                            |
| 林業                | 285   | —       | —      | —       | 285                         | 5                  | —                            |
| 漁業                | 272   | —       | —      | 0       | 272                         | 197                | 0                            |
| 鉱業                | 50  | —       | —      | 0       | 50                          | —                  | —                            |
| 建設業               | 1,175   | 58      | —      | 3       | 1,237                       | 22                 | —                            |
| 電気・ガス・熱供給・<br>水道業 | 1,503   | 48      | 0      | 0       | 1,552                       | 15                 | —                            |
| 情報通信業             | 508   | 23      | 0      | 1       | 533                         | 32                 | —                            |
| 運輸業               | 7,661   | 578     | 39     | 0       | 8,279                       | 93                 | —                            |
| 卸売・小売業            | 15,882  | 493     | 4      | 0       | 16,381                      | 254                | 0                            |
| 金融・保険業            | 14,690  | 61,961  | 2,819  | 119,915 | 199,386                     | 204                | —                            |
| 不動産業              | 5,844   | 1,567   | —      | 8       | 7,421                       | 1,008              | —                            |
| サービス業             | 15,166  | 591     | 4      | 16      | 15,779                      | 137                | 0                            |
| 地方公共団体            | 1,793   | 121     | —      | —       | 1,915                       | —                  | —                            |
| その他               | 85,235  | 208,677 | —      | 4,161   | 298,073                     | 0                  | —                            |
| 合計                | 173,965                                       | 276,339 | 2,877  | 124,110 | 577,293                     | 2,427              | 1                            |

注 「金融・保険業」の「その他」には、レポ取引、コールローン等が含まれております。

##### ■ 残存期間別内訳

(単位:億円)

| 項目      | 貸出金,<br>コミットメント,<br>オフバランスシート<br>エクスポージャー | 有価証券    | デリバティブ | その他     | 信用リスク<br>エクスポージャー<br>合計 |
|---------|---|---------|--------|---------|-------------------------|
| 1年以内    | 139,122                                   | 79,143  | 1,285  | 119,447 | 338,998                 |
| 1年超3年以内 | 16,407                                    | 52,322  | 1,437  | 53      | 70,220                  |
| 3年超5年以内 | 12,366                                    | 14,568  | 59     | —       | 26,994                  |
| 5年超7年以内 | 3,602                                     | 19,730  | 56     | —       | 23,390                  |
| 7年超     | 1,860                                     | 103,744 | 38     | —       | 105,642                 |
| 期間の定めなし | 607                                       | 6,829   | —      | 4,609   | 12,046                  |
| 合計      | 173,965                                   | 276,339 | 2,877  | 124,110 | 577,293                 |

注1 信用リスクに関するエクスポージャーの平成23年9月末の残高は当期のリスク・ポジションから大幅に乖離はしていません。

注2 信用リスクエクスポージャーのうち、標準的手法を適用する信用リスクエクスポージャーは8億円です。

注3 デフォルト・エクスポージャーは、当金庫の自己査定に基づき要管理先以下に区分したエクスポージャーです。

平成24年度半期

■ 地域別内訳

(単位:億円)

| 項目  | 貸出金,<br>コミットメント,<br>オフバランスシート<br>エクスポージャー | 有価証券    | デリバティブ | その他     | 信用リスク<br>エクスポージャー<br>合計 | デフォルト・<br>エクスポージャー |
|-----|---|---------|--------|---------|-------------------------|--------------------|
| 日本  | 186,054                                   | 172,679 | 247    | 23,159  | 382,139                 | 2,026              |
| アジア | 1,109                                     | 1,143   | 102    | 1,814   | 4,169                   | —                  |
| 欧州  | 384                                       | 60,535  | 213    | 23,271  | 84,404                  | —                  |
| 米州  | 3,215                                     | 72,650  | 167    | 52,988  | 129,022                 | —                  |
| その他 | 175                                       | 8,974   | 27     | 2,152   | 11,330                  | —                  |
| 合計  | 190,938                                   | 315,983 | 758    | 103,386 | 611,066                 | 2,026              |

■ 業種別内訳

(単位:億円)

| 項目                | 貸出金,<br>コミットメント,<br>オフバランス<br>シートエク<br>スポージャー | 有価証券    | デリバティブ | その他     | 信用リスク<br>エク<br>スポージャー<br>合計 | デフォルト・<br>エクスポージャー | 貸出金<br>償却<br>(部分直接<br>償却実施額) |
|-------------------|---|---------|--------|---------|-----------------------------|--------------------|------------------------------|
| 製造業               | 25,332  | 1,983   | 15     | 0       | 27,331                      | 375                | 3                            |
| 農業                | 417   | 1       | —      | 0       | 419                         | 66                 | 0                            |
| 林業                | 93  | —       | —      | —       | 93                          | 6                  | —                            |
| 漁業                | 291   | —       | —      | 0       | 291                         | 181                | 0                            |
| 鉱業                | 29  | —       | —      | 0       | 29                          | —                  | —                            |
| 建設業               | 1,301   | 48      | —      | 0       | 1,350                       | 34                 | —                            |
| 電気・ガス・熱供給・<br>水道業 | 1,160   | 35      | 0      | 0       | 1,195                       | 15                 | —                            |
| 情報通信業             | 604   | 29      | 0      | 0       | 633                         | 12                 | —                            |
| 運輸業               | 6,003   | 582     | 38     | 0       | 6,624                       | 165                | —                            |
| 卸売・小売業            | 16,128  | 432     | 2      | 0       | 16,564                      | 262                | 0                            |
| 金融・保険業            | 19,803  | 79,302  | 701    | 101,199 | 201,006                     | 288                | —                            |
| 不動産業              | 4,856   | 1,362   | —      | 10      | 6,229                       | 474                | 35                           |
| サービス業             | 20,683  | 597     | —      | 16      | 21,296                      | 142                | —                            |
| 地方公共団体            | 1,424   | 136     | —      | 0       | 1,560                       | —                  | —                            |
| その他               | 92,807  | 231,473 | —      | 2,156   | 326,437                     | 0                  | —                            |
| 合計                | 190,938                                       | 315,983 | 758    | 103,386 | 611,066                     | 2,026              | 39                           |

注 「金融・保険業」の「その他」には、レボ取引、コールローン等が含まれております。

■ 残存期間別内訳

(単位:億円)

| 項目      | 貸出金,<br>コミットメント,<br>オフバランスシート<br>エクスポージャー | 有価証券    | デリバティブ | その他     | 信用リスク<br>エクスポージャー<br>合計 |
|---------|---|---------|--------|---------|-------------------------|
| 1年以内    | 157,492                                   | 63,721  | 552    | 99,924  | 321,691                 |
| 1年超3年以内 | 16,240                                    | 54,455  | 109    | 53      | 70,858                  |
| 3年超5年以内 | 12,238                                    | 47,095  | 36     | —       | 59,371                  |
| 5年超7年以内 | 2,299                                     | 34,017  | 15     | —       | 36,332                  |
| 7年超     | 2,628                                     | 109,954 | 43     | —       | 112,626                 |
| 期間の定めなし | 39  | 6,739   | —      | 3,407   | 10,185                  |
| 合計      | 190,938                                   | 315,983 | 758    | 103,386 | 611,066                 |

注1 信用リスクに関するエクスポージャーの平成24年9月末の残高は当期のリスク・ポジションから大幅に乖離はしていません。

注2 信用リスクエクスポージャーのうち、標準的手法を適用する信用リスクエクスポージャーは11億円です。

注3 デフォルト・エクスポージャーは、当金庫の自己査定に基づき要管理先以下に区分したエクスポージャーです。

## 2 貸倒引当金等の状況

### ■ 一般貸倒引当金, 個別貸倒引当金および特定海外債権引当勘定の地域別内訳・増減 (単位: 億円)

| 項目         | 平成23年度半期 | 平成24年度半期     |              |
|------------|----------|--------------|--------------|
|            |          |              | 増減           |
| 一般貸倒引当金    | 362      | <b>410</b>   | <b>48</b>    |
| 個別貸倒引当金    | 1,269    | <b>876</b>   | △ <b>393</b> |
| 日本         | 1,269    | <b>876</b>   | △ <b>393</b> |
| アジア        | —        | —            | —            |
| 欧州         | —        | —            | —            |
| 米州         | —        | —            | —            |
| その他        | —        | —            | —            |
| 特定海外債権引当勘定 | —        | —            | —            |
| 合計         | 1,632    | <b>1,287</b> | △ <b>345</b> |

### ■ 一般貸倒引当金, 個別貸倒引当金および特定海外債権引当勘定の業種別内訳・増減 (単位: 億円)

| 項目            | 平成23年度半期 | 平成24年度半期     |              |
|---------------|----------|--------------|--------------|
|               |          |              | 増減           |
| 一般貸倒引当金       | 362      | <b>410</b>   | <b>48</b>    |
| 個別貸倒引当金       | 1,269    | <b>876</b>   | △ <b>393</b> |
| 製造業           | 194      | <b>101</b>   | △ <b>92</b>  |
| 農業            | 45       | <b>47</b>    | <b>2</b>     |
| 林業            | 2        | <b>2</b>     | △ <b>0</b>   |
| 漁業            | 90       | <b>92</b>    | <b>2</b>     |
| 鉱業            | —        | —            | —            |
| 建設業           | 4        | <b>4</b>     | △ <b>0</b>   |
| 電気・ガス・熱供給・水道業 | 14       | <b>13</b>    | △ <b>0</b>   |
| 情報通信業         | 13       | <b>3</b>     | △ <b>10</b>  |
| 運輸業           | 47       | <b>66</b>    | <b>19</b>    |
| 卸売・小売業        | 40       | <b>36</b>    | △ <b>4</b>   |
| 金融・保険業        | 95       | <b>169</b>   | <b>74</b>    |
| 不動産業          | 624      | <b>238</b>   | △ <b>385</b> |
| サービス業         | 96       | <b>100</b>   | <b>3</b>     |
| 地方公共団体        | —        | —            | —            |
| その他           | 0        | —            | △ <b>0</b>   |
| その他           | —        | —            | —            |
| 特定海外債権引当勘定    | —        | —            | —            |
| 合計            | 1,632    | <b>1,287</b> | △ <b>345</b> |

### 3 内部格付手法を適用するエクスポージャー

#### a. 事業法人等エクスポージャー

平成23年度半期

(単位:億円)

| 項目                           | 加重平均<br>PD | 加重平均<br>LGD | 加重平均<br>リスク・ウェイト | EAD     | EAD       |           |
|------------------------------|------------|-------------|------------------|---------|-----------|-----------|
|                              |            |             |                  |         | (オン・バランス) | (オフ・バランス) |
| 事業法人向けエクスポージャー               | 3.88%      | 44.81%      | 76%              | 51,426  | 44,201    | 7,225     |
| 格付1-1~格付4                    | 0.16%      | 44.82%      | 36%              | 40,132  | 33,584    | 6,548     |
| 格付5~格付7                      | 2.42%      | 44.86%      | 124%             | 7,612   | 7,240     | 372       |
| 格付8-1~格付8-2                  | 16.02%     | 44.91%      | 323%             | 2,303   | 2,008     | 295       |
| 小計                           | 1.23%      | 44.83%      | 62%              | 50,048  | 42,832    | 7,215     |
| 格付8-3~格付10-2                 | 100.00%    | 44.15%      | 556%             | 1,378   | 1,368     | 9         |
| ソブリン向けエクスポージャー               | 0.00%      | 45.00%      | 0%               | 371,960 | 358,119   | 13,840    |
| 格付1-1~格付4                    | 0.00%      | 45.00%      | 0%               | 371,959 | 358,118   | 13,840    |
| 格付5~格付7                      | 0.70%      | 45.00%      | 122%             | 0       | 0         | —         |
| 格付8-1~格付8-2                  | —          | —           | —                | —       | —         | —         |
| 小計                           | 0.00%      | 45.00%      | 0%               | 371,960 | 358,119   | 13,840    |
| 格付8-3~格付10-2                 | —          | —           | —                | —       | —         | —         |
| 金融機関等向けエクスポージャー              | 0.06%      | 22.02%      | 9%               | 119,053 | 53,413    | 65,639    |
| 格付1-1~格付4                    | 0.05%      | 22.01%      | 8%               | 118,458 | 52,877    | 65,580    |
| 格付5~格付7                      | 1.94%      | 26.45%      | 62%              | 548     | 493       | 54        |
| 格付8-1~格付8-2                  | 7.07%      | 13.24%      | 64%              | 44      | 39        | 4         |
| 小計                           | 0.06%      | 22.02%      | 9%               | 119,050 | 53,411    | 65,639    |
| 格付8-3~格付10-2                 | 100.00%    | 45.00%      | 563%             | 2       | 2         | 0         |
| PD/LGD方式を適用する<br>株式等エクスポージャー | 1.86%      | 90.00%      | 221%             | 1,389   | 1,389     | —         |
| 格付1-1~格付4                    | 0.16%      | 90.00%      | 132%             | 969     | 969       | —         |
| 格付5~格付7                      | 2.46%      | 90.00%      | 332%             | 319     | 319       | —         |
| 格付8-1~格付8-2                  | 16.23%     | 90.00%      | 720%             | 100     | 100       | —         |
| 小計                           | 1.85%      | 90.00%      | 220%             | 1,389   | 1,389     | —         |
| 格付8-3~格付10-2                 | 100.00%    | 90.00%      | 1,125%           | 0       | 0         | —         |

注1 PD, LGD, およびリスク・ウェイトは, EAD(オン・バランスとオフ・バランスの合計)による加重平均値としております。

注2 リスク・ウェイトは, 信用リスク・アセットの額と期待損失額を8%で除した額の合計額をEADで除した値です。

注3 「内部格付により信用リスク・アセットの額を算出する株式等エクスポージャー」には, 自己資本比率告示附則第13条(株式等エクスポージャーに関する経過措置)を適用するエクスポージャーを含みません。

平成24年度半期

(単位:億円)

| 項目                           | 加重平均<br>PD | 加重平均<br>LGD | 加重平均<br>リスク・ウェイト | EAD     | EAD       |           |
|------------------------------|------------|-------------|------------------|---------|-----------|-----------|
|                              |            |             |                  |         | (オン・バランス) | (オフ・バランス) |
| 事業法人向けエクスポージャー               | 3.34%      | 44.93%      | 62%              | 54,614  | 45,350    | 9,264     |
| 格付1-1~格付4                    | 0.12%      | 44.99%      | 30%              | 45,701  | 36,941    | 8,759     |
| 格付5~格付7                      | 2.10%      | 44.80%      | 122%             | 5,659   | 5,291     | 368       |
| 格付8-1~格付8-2                  | 15.76%     | 44.34%      | 316%             | 1,902   | 1,782     | 119       |
| 小計                           | 0.89%      | 44.95%      | 50%              | 53,262  | 44,015    | 9,247     |
| 格付8-3~格付10-2                 | 100.00%    | 44.16%      | 555%             | 1,352   | 1,335     | 16        |
| ソブリン向けエクスポージャー               | 0.00%      | 45.00%      | 0%               | 394,981 | 381,255   | 13,726    |
| 格付1-1~格付4                    | 0.00%      | 45.00%      | 0%               | 394,980 | 381,254   | 13,726    |
| 格付5~格付7                      | 0.70%      | 45.00%      | 122%             | 0       | 0         | —         |
| 格付8-1~格付8-2                  | —          | —           | —                | —       | —         | —         |
| 小計                           | 0.00%      | 45.00%      | 0%               | 394,981 | 381,255   | 13,726    |
| 格付8-3~格付10-2                 | —          | —           | —                | —       | —         | —         |
| 金融機関等向けエクスポージャー              | 0.07%      | 22.98%      | 12%              | 126,784 | 58,439    | 68,344    |
| 格付1-1~格付4                    | 0.05%      | 22.99%      | 11%              | 126,204 | 57,909    | 68,294    |
| 格付5~格付7                      | 1.40%      | 23.71%      | 62%              | 469     | 422       | 47        |
| 格付8-1~格付8-2                  | 7.07%      | 6.86%       | 41%              | 108     | 105       | 3         |
| 小計                           | 0.06%      | 22.98%      | 12%              | 126,781 | 58,437    | 68,344    |
| 格付8-3~格付10-2                 | 100.00%    | 45.00%      | 562%             | 2       | 2         | —         |
| PD/LGD方式を適用する<br>株式等エクスポージャー | 0.75%      | 90.00%      | 165%             | 1,393   | 1,393     | —         |
| 格付1-1~格付4                    | 0.12%      | 90.00%      | 121%             | 1,179   | 1,179     | —         |
| 格付5~格付7                      | 3.89%      | 90.00%      | 401%             | 208     | 208       | —         |
| 格付8-1~格付8-2                  | 15.84%     | 90.00%      | 713%             | 5       | 5         | —         |
| 小計                           | 0.74%      | 90.00%      | 165%             | 1,393   | 1,393     | —         |
| 格付8-3~格付10-2                 | 100.00%    | 90.00%      | 1,125%           | 0       | 0         | —         |

注1 PD, LGD, およびリスク・ウェイトは, EAD(オン・バランスとオフ・バランスの合計)による加重平均値としております。

注2 リスク・ウェイトは, 信用リスク・アセットの額と期待損失額を8%で除した額の合計額をEADで除した値です。

注3 「内部格付により信用リスク・アセットの額を算出する株式等エクスポージャー」には, 自己資本比率告示附則第13条(株式等エクスポージャーに関する経過措置)を適用するエクスポージャーを含みません。

## b. リテールエクスポージャー

平成23年度半期

(単位:億円)

| 項目                        | 加重平均<br>PD | 加重平均<br>LGD | 加重平均<br>LGD<br>default | 加重平均<br>EL<br>default | 加重平均<br>リスク・<br>ウェイト | EAD   | EAD           |               |
|---------------------------|------------|-------------|------------------------|-----------------------|----------------------|-------|---------------|---------------|
|                           |            |             |                        |                       |                      |       | (オン・<br>バランス) | (オフ・<br>バランス) |
| 居住用不動産向け<br>エクスポージャー      | 6.18%      | 46.42%      | 87.90%                 | 74.28%                | 111%                 | 2,398 | 2,398         | —             |
| 非デフォルト 非延滞                | 0.65%      | 46.41%      |                        |                       | 48%                  | 2,182 | 2,182         | —             |
| 非デフォルト 延滞                 | 29.96%     | 46.70%      |                        |                       | 448%                 | 116   | 116           | —             |
| 非デフォルト 小計                 | 2.14%      | 46.42%      |                        |                       | 68%                  | 2,299 | 2,299         | —             |
| デフォルト                     | 100.00%    |             | 87.90%                 | 74.28%                | 1,099%               | 98    | 98            | —             |
| 適格リボルビング型<br>リテールエクスポージャー | —          | —           | —                      | —                     | —                    | —     | —             | —             |
| 非デフォルト 非延滞                | —          | —           |                        |                       | —                    | —     | —             | —             |
| 非デフォルト 延滞                 | —          | —           |                        |                       | —                    | —     | —             | —             |
| 非デフォルト 小計                 | —          | —           |                        |                       | —                    | —     | —             | —             |
| デフォルト                     | —          | —           | —                      | —                     | —                    | —     | —             | —             |
| その他リテール向け<br>エクスポージャー     | 22.36%     | 74.72%      | 103.02%                | 98.28%                | 359%                 | 67    | 31            | 36            |
| 非デフォルト 非延滞                | 1.81%      | 75.22%      |                        |                       | 115%                 | 52    | 17            | 34            |
| 非デフォルト 延滞                 | 30.02%     | 51.79%      |                        |                       | 359%                 | 1     | 0             | 0             |
| 非デフォルト 小計                 | 2.42%      | 74.72%      |                        |                       | 120%                 | 54    | 18            | 35            |
| デフォルト                     | 100.00%    |             | 103.02%                | 98.28%                | 1,288%               | 13    | 13            | 0             |
| 合計                        | 6.63%      | 47.20%      | 89.76%                 | 77.24%                | 118%                 | 2,466 | 2,430         | 36            |
| 非デフォルト 非延滞                | 0.68%      | 47.09%      |                        |                       | 50%                  | 2,235 | 2,200         | 34            |
| 非デフォルト 延滞                 | 29.97%     | 46.75%      |                        |                       | 447%                 | 117   | 117           | 0             |
| 非デフォルト 小計                 | 2.15%      | 47.07%      |                        |                       | 70%                  | 2,353 | 2,318         | 35            |
| デフォルト                     | 100.00%    |             | 89.76%                 | 77.24%                | 1,122%               | 112   | 112           | 0             |

注1 平成23年9月末の当金庫保有リテールエクスポージャーの大半は、みなし計算を適用する資産に該当する購入リテール資産となっております。本項目にかかる定量開示には、みなし計算を適用する資産に該当する購入リテール資産のうち、パラメーター推計対象資産を含めています。

注2 「非デフォルト 延滞」は、自己資本比率告示上のデフォルトの定義には該当しないが、延滞が発生しているものを記載しています。

注3 リスク・ウェイトは、信用リスク・アセットの額と期待損失額を8%で除した額の合計額をEADで除した値です。

注4 「デフォルト」にかかるリスク・ウェイトは、デフォルト債権の非期待損失(LGDdefault)と期待損失(ELdefault)とを勘案して算出しています。

注5 平成23年9月末時点において、コミットメントの引出額の発生する適格リボルビング型リテールエクスポージャーの保有はありません。

平成24年度半期

(単位:億円)

| 項目                        | 加重平均<br>PD | 加重平均<br>LGD | 加重平均<br>LGD<br>default | 加重平均<br>EL<br>default | 加重平均<br>リスク・<br>ウェイト | EAD   | EAD           |               |
|---------------------------|------------|-------------|------------------------|-----------------------|----------------------|-------|---------------|---------------|
|                           |            |             |                        |                       |                      |       | (オン・<br>バランス) | (オフ・<br>バランス) |
| 居住用不動産向け<br>エクスポージャー      | 5.73%      | 45.96%      | 93.82%                 | 76.04%                | 106%                 | 2,047 | 2,047         | —             |
| 非デフォルト 非延滞                | 0.60%      | 45.96%      |                        |                       | 44%                  | 1,868 | 1,868         | —             |
| 非デフォルト 延滞                 | 29.30%     | 45.96%      |                        |                       | 437%                 | 103   | 103           | —             |
| 非デフォルト 小計                 | 2.11%      | 45.96%      |                        |                       | 65%                  | 1,972 | 1,972         | —             |
| デフォルト                     | 100.00%    |             | 93.82%                 | 76.04%                | 1,173%               | 75    | 75            | —             |
| 適格リボルビング型<br>リテールエクスポージャー | —          | —           | —                      | —                     | —                    | —     | —             | —             |
| 非デフォルト 非延滞                | —          | —           |                        |                       | —                    | —     | —             | —             |
| 非デフォルト 延滞                 | —          | —           |                        |                       | —                    | —     | —             | —             |
| 非デフォルト 小計                 | —          | —           |                        |                       | —                    | —     | —             | —             |
| デフォルト                     | —          | —           | —                      | —                     | —                    | —     | —             | —             |
| その他リテール向け<br>エクスポージャー     | 23.02%     | 77.66%      | 114.06%                | 99.36%                | 400%                 | 57    | 26            | 30            |
| 非デフォルト 非延滞                | 1.90%      | 77.92%      |                        |                       | 120%                 | 44    | 14            | 30            |
| 非デフォルト 延滞                 | 32.77%     | 48.82%      |                        |                       | 330%                 | 0     | 0             | 0             |
| 非デフォルト 小計                 | 2.16%      | 77.66%      |                        |                       | 122%                 | 45    | 14            | 30            |
| デフォルト                     | 100.00%    |             | 114.06%                | 99.36%                | 1,426%               | 12    | 11            | 0             |
| 合計                        | 6.20%      | 46.82%      | 96.63%                 | 79.28%                | 114%                 | 2,105 | 2,074         | 30            |
| 非デフォルト 非延滞                | 0.63%      | 46.71%      |                        |                       | 46%                  | 1,913 | 1,883         | 30            |
| 非デフォルト 延滞                 | 29.31%     | 45.97%      |                        |                       | 436%                 | 103   | 103           | 0             |
| 非デフォルト 小計                 | 2.11%      | 46.67%      |                        |                       | 66%                  | 2,017 | 1,987         | 30            |
| デフォルト                     | 100.00%    |             | 96.63%                 | 79.28%                | 1,208%               | 88    | 87            | 0             |

注1 平成24年9月末の当金庫保有リテールエクスポージャーの大半は、みなし計算を適用する資産に該当する購入リテール資産となっております。本項目にかかる定量開示には、みなし計算を適用する資産に該当する購入リテール資産のうち、パラメーター推計対象資産を含めています。

注2 「非デフォルト 延滞」は、自己資本比率告示上のデフォルトの定義には該当しないが、延滞が発生しているものを記載しています。

注3 リスク・ウェイトは、信用リスク・アセットの額と期待損失額を8%で除した額の合計額をEADで除した値です。

注4 「デフォルト」にかかるリスク・ウェイトは、デフォルト債権の非期待損失(LGDdefault)と期待損失(ELdefault)とを勘案して算出しています。

注5 平成24年9月末時点において、コミットメントの引出額の発生する適格リボルビング型リテールエクスポージャーの保有はありません。

## c. 事業法人等エクスポージャー、リテールエクスポージャーの損失の実績等

### ■ 直前期における損失の実績値と過去の実績値の対比

(単位:億円)

| 項目                       | 平成23年度半期 | 平成24年度半期 |      |
|--------------------------|----------|----------|------|
|                          |          |          | 増減   |
| 事業法人向けエクスポージャー           | 35       | 12       | △ 22 |
| ソブリン向けエクスポージャー           | —        | —        | —    |
| 金融機関等向けエクスポージャー          | —        | —        | —    |
| PD/LGD方式を適用する株式等エクスポージャー | —        | —        | —    |
| 居住用不動産向けエクスポージャー         | —        | —        | —    |
| 適格リボルビング型エクスポージャー        | —        | —        | —    |
| その他リテール向けエクスポージャー        | 0        | 0        | 0    |

注 損失の実績値は、直前期にデフォルトとなったエクスポージャーにかかる直接償却、部分直接償却、個別貸倒引当、一般貸倒引当、債権売却時の損失です。

### ■ 長期にわたる損失額の推計値と実績値の対比

(単位:億円)

| 項目                       | 平成18年度 |       | 平成19年度 |       | 平成20年度 |       |
|--------------------------|--------|-------|--------|-------|--------|-------|
|                          | 損失推計値  | 損失実績値 | 損失推計値  | 損失実績値 | 損失推計値  | 損失実績値 |
| 事業法人向けエクスポージャー           | 279    | 182   | 282    | 68    | 456    | 233   |
| ソブリン向けエクスポージャー           | 17     | —     | 16     | —     | 11     | —     |
| 金融機関等向けエクスポージャー          | 3      | —     | 5      | —     | 4      | —     |
| PD/LGD方式を適用する株式等エクスポージャー | 0      | 2     | 11     | 0     | 2      | 0     |
| 居住用不動産向けエクスポージャー         | —      | —     | —      | —     | —      | —     |
| 適格リボルビング型エクスポージャー        | —      | —     | —      | —     | —      | —     |
| その他リテール向けエクスポージャー        | 0      | 0     | 0      | 0     | 1      | 0     |

(単位:億円)

| 項目                       | 平成21年度 |       | 平成22年度 |       | 平成23年度 |       |
|--------------------------|--------|-------|--------|-------|--------|-------|
|                          | 損失推計値  | 損失実績値 | 損失推計値  | 損失実績値 | 損失推計値  | 損失実績値 |
| 事業法人向けエクスポージャー           | 554    | 427   | 731    | 70    | 423    | 94    |
| ソブリン向けエクスポージャー           | 4      | —     | 0      | —     | 0      | —     |
| 金融機関等向けエクスポージャー          | 5      | —     | 4      | —     | 3      | —     |
| PD/LGD方式を適用する株式等エクスポージャー | 10     | 0     | 31     | 0     | 23     | 0     |
| 居住用不動産向けエクスポージャー         | —      | —     | —      | —     | —      | —     |
| 適格リボルビング型エクスポージャー        | —      | —     | —      | —     | —      | —     |
| その他リテール向けエクスポージャー        | 1      | 0     | 1      | 0     | 0      | 0     |

(単位:億円)

| 項目                       | 平成23年度半期 |       | 平成24年度半期 |       |
|--------------------------|----------|-------|----------|-------|
|                          | 損失推計値    | 損失実績値 | 損失推計値    | 損失実績値 |
| 事業法人向けエクスポージャー           | 211      | 35    | 121      | 12    |
| ソブリン向けエクスポージャー           | 0        | —     | 0        | —     |
| 金融機関等向けエクスポージャー          | 1        | —     | 4        | —     |
| PD/LGD方式を適用する株式等エクスポージャー | 11       | —     | 3        | —     |
| 居住用不動産向けエクスポージャー         | —        | —     | —        | —     |
| 適格リボルビング型エクスポージャー        | —        | —     | —        | —     |
| その他リテール向けエクスポージャー        | 0        | 0     | 0        | 0     |

注1 長期にわたる損失額の推計値と実績値の対比は、バーゼルⅡの適用を開始した平成19年3月期から、以降10年分の開示を行う予定です。

注2 損失の実績値と推計値の集計対象は、貸借対照表の貸出金、外国為替、その他資産中の未収収益および仮払金ならびに支払承諾見返の各勘定に計上されるもの、ならびに時価のない有価証券、時価のない金銭の信託および買入金銭債権としています。

注3 各年度の損失推計値は、期待損失額です。

### ● 損失実績値の対比および損失推計値と実績値との対比にかかる要因分析

平成24年度半期の損失実績値については、期初に見積もった損失推計値を下回る水準で推移しております。

#### d. スロッシング・クライテリアに割り当てた特定貸付債権のエクスポージャー

##### ■ スロッシング・クライテリアに割り当てた特定貸付債権のエクスポージャーの額 (単位:億円)

| 項目                            | 平成23年度半期 | 平成24年度半期 |
|-------------------------------|----------|----------|
| スロッシング・クライテリアに割り当てた特定貸付債権     | 4,332    | 3,188    |
| ポラティリティの高い事業用不動産向け貸付を除く特定貸付債権 | 3,297    | 2,480    |
| リスク・ウェイト 50%                  | 477      | 574      |
| リスク・ウェイト 70%                  | 1,768    | 1,070    |
| リスク・ウェイト 90%                  | 73       | 55       |
| リスク・ウェイト 115%                 | 43       | —        |
| リスク・ウェイト 250%                 | 413      | 523      |
| リスク・ウェイト 0%(デフォルト)            | 522      | 256      |
| ポラティリティの高い事業用不動産向け貸付          | 1,034    | 708      |
| リスク・ウェイト 70%                  | 20       | —        |
| リスク・ウェイト 95%                  | 130      | 100      |
| リスク・ウェイト 120%                 | 190      | 150      |
| リスク・ウェイト 140%                 | —        | —        |
| リスク・ウェイト 250%                 | 210      | 280      |
| リスク・ウェイト 0%(デフォルト)            | 482      | 176      |

注1 「特定貸付債権」とは、プロジェクト・ファイナンス、オブジェクト・ファイナンス、コモディティ・ファイナンス、および事業用不動産向け貸付の総称です(自己資本比率告示第1条第1項第41号)。

注2 「ポラティリティの高い特定貸付債権」とは、他の特定貸付債権に比べ損失のポラティリティが高い事業用不動産の取得に対する信用供与等、自己資本比率告示第1条第1項第43号の規定に該当する貸付をいいます。

注3 「スロッシング・クライテリアに割り当てた特定貸付債権」は、当金庫が付与する内部格付を自己資本比率告示第130条第3項または第5項に規定される区分に割り当て、対応するリスク・ウェイトによって信用リスク・アセットの額を計算します。

注4 リスク・ウェイトは、自己資本比率告示第130条第3項および第5項の規定を適用しております。

#### e. マーケット・ベース方式の簡易手法を適用する株式等エクスポージャー

##### ■ マーケット・ベース方式の簡易手法を適用する株式等エクスポージャーの額 (単位:億円)

| 項目                            | 平成23年度半期 | 平成24年度半期 |
|-------------------------------|----------|----------|
| マーケット・ベース方式の簡易手法を適用するエクスポージャー | 273      | 262      |
| リスク・ウェイト 300%                 | —        | —        |
| リスク・ウェイト 400%                 | 273      | 262      |

注 「マーケット・ベース方式の簡易手法」とは、株式等エクスポージャーの額に、上場株式については300%、非上場株式については400%のリスク・ウェイトを乗じた額をもって、株式等エクスポージャーの信用リスク・アセットの額とする方式をいいます(自己資本比率告示第143条第4項)。

## 4 標準的手法を適用するエクスポージャー

##### ■ 標準的手法を適用するエクスポージャーの額 (単位:億円)

| 項目                 | 平成23年度半期 |             | 平成24年度半期 |             |
|--------------------|----------|-------------|----------|-------------|
|                    | エクスポージャー | 外部格付を参照するもの | エクスポージャー | 外部格付を参照するもの |
| 標準的手法を適用するエクスポージャー | 8        | —           | 11       | —           |
| リスク・ウェイト 0%        | —        | —           | —        | —           |
| リスク・ウェイト 10%       | —        | —           | —        | —           |
| リスク・ウェイト 20%       | —        | —           | —        | —           |
| リスク・ウェイト 35%       | —        | —           | —        | —           |
| リスク・ウェイト 50%       | —        | —           | —        | —           |
| リスク・ウェイト 75%       | —        | —           | —        | —           |
| リスク・ウェイト 100%      | 8        | —           | 11       | —           |
| リスク・ウェイト 150%      | —        | —           | —        | —           |
| 資本控除した額            | —        | —           | —        | —           |
| 上記以外               | —        | —           | —        | —           |

注 「上記以外」には、ルックスルー方式により信用リスク・アセットを計測するファンド等の資産、および、リスク・ウェイトが150%を上回る資産が含まれております。



## 4. 信用リスク削減手法に関する事項

### ■ 信用リスク削減手法を適用したエクスポージャーの額

(適格金融資産担保, 適格資産担保, 保証, クレジット・デリバティブ)

(単位:億円)

| 項目                      | 平成23年度半期 | 平成24年度半期 |
|-------------------------|----------|----------|
| 基礎的内部格付手法               | 72,900   | 67,678   |
| 適格金融資産担保                | 54,961   | 57,333   |
| 事業法人向けエクスポージャー          | 168      | 80       |
| ソブリン向けエクスポージャー          | —        | —        |
| 金融機関等向けエクスポージャー         | 54,793   | 57,252   |
| 適格資産担保                  | —        | —        |
| 事業法人向けエクスポージャー          | —        | —        |
| ソブリン向けエクスポージャー          | —        | —        |
| 金融機関等向けエクスポージャー         | —        | —        |
| 保証, クレジット・デリバティブ        | 17,938   | 10,345   |
| 事業法人向けエクスポージャー          | 1,373    | 1,527    |
| ソブリン向けエクスポージャー          | 1,548    | 1,800    |
| 金融機関等向けエクスポージャー         | 15,017   | 7,016    |
| 居住用不動産向けエクスポージャー        | —        | —        |
| 適格リボルビング型リテール向けエクスポージャー | —        | —        |
| その他リテール向けエクスポージャー       | —        | —        |
| 標準的手法                   | —        | —        |
| 適格金融資産担保                | —        | —        |
| 保証, クレジット・デリバティブ        | —        | —        |

注1 信用リスク削減手法を適用したエクスポージャーの額は、信用リスク削減手法の効果が勘案された部分に限っております。

注2 みなし計算を適用するエクスポージャーを含みません。

## 5. 派生商品取引等の取引相手のリスクに関する事項

### ■ 与信相当額の算出に用いる方式

カレント・エクスポージャー方式を採用しています。

### ■ 与信相当額の内訳

(単位:億円)

| 項目   | 平成23年度半期 | 平成24年度半期 |
|--|----------|----------|
| グロスの再構築コストの合計額(零を下回らないものに限る) (A)           | 3,750    | 2,106    |
| グロスのアドオンの合計額 (B)                           | 2,650    | 2,648    |
| グロスの与信相当額 (C) = (A) + (B)                  | 6,401    | 4,754    |
| うち外為関連取引                                   | 5,695    | 3,834    |
| うち金利関連取引                                   | 682      | 890      |
| うち株式関連取引                                   | 20       | 20       |
| うちクレジット・デリバティブ                             | —        | —        |
| うち長期決済期間取引                                 | 2        | 9        |
| ネットティング契約による与信相当額の削減額 (D)                  | 1,242    | 1,844    |
| 担保による信用リスク削減手法を勘案する前の与信相当額 (E) = (C) - (D) | 5,159    | 2,910    |
| 担保の額                                       | 2,943    | 183      |
| うち適格金融資産担保                                 | 2,943    | 183      |
| 担保による信用リスク削減手法を勘案した後の与信相当額                 | 5,159    | 2,910    |

注1 みなし計算資産に含まれる派生商品取引は含みません。

注2 自己資本比率告示第56条第1項の規定により与信相当額を算出していないものは含みません。

### ■ 与信相当額算出の対象となるクレジット・デリバティブの想定元本額

(単位:億円)

| 項目                                       | 平成23年度半期 | 平成24年度半期 |
|--|----------|----------|
| プロテクションの購入                               | —        | —        |
| うちクレジット・デフォルト・スワップ                       | —        | —        |
| プロテクションの提供                               | —        | —        |
| うちクレジット・デフォルト・スワップ                       | —        | —        |
| 信用リスク削減効果を勘案するために用いているクレジット・デリバティブの想定元本額 | —        | —        |

注1 みなし計算資産に含まれる派生商品取引は含みません。

注2 自己資本比率告示第21条第2項および第3項の規定により信用リスク・アセットの額を算出していないものは含みません。

## 6. 証券化エクスポージャー等に関する事項

### 1 信用リスク・アセットの算出対象

#### ■ オリジネーターである証券化エクスポージャー等の額

(単位:億円)

| 項目                                | 平成23年度半期 | 平成24年度半期 |
|-----------------------------------|----------|----------|
| 原資産の合計額                           | —        | —        |
| 証券化取引を目的として保有している資産の額             | —        | —        |
| 当期に証券化取引を行ったエクスポージャーの額            | —        | —        |
| 証券化取引に伴い当期中に認識した売却損益の額            | —        | —        |
| 保有する証券化エクスポージャーの額                 | —        | —        |
| 保有する再証券化エクスポージャーの額                | —        | —        |
| 証券化取引に伴い増加した自己資本に相当する額            | —        | —        |
| 自己資本から控除した証券化エクスポージャー等の額          | —        | —        |
| 保有し信用リスク削減手法を適用している再証券化エクスポージャーの額 | —        | —        |

注1 平成24年9月末時点で、リスク・アセットの削減効果を伴う当金庫がオリジネーターとなる証券化エクスポージャーはありません。

注2 第三の柱開示告示の改正により平成24年度半期において追加となっている開示項目については、平成23年度半期の該当欄を斜線としています。

#### ■ 投資家である証券化エクスポージャー等の額および原資産の種類別内訳

平成23年度半期

(単位:億円)

| 項目         | 証券化エクスポージャー等(再証券化エクスポージャーを含む) |              |              |             |         |  |
|------------|-------------------------------|--------------|--------------|-------------|---------|--|
|            | エクスポージャーの額                    | 自己資本控除額      | 再証券化エクスポージャー |             |         |  |
|            |                               |              | エクスポージャーの額   |             | 自己資本控除額 |  |
|            |                               |              | 2次・3次証券化商品   | 規制固有の再証券化商品 |         |  |
| エクスポージャーの額 | 39,353 ( / )                  | 1,128 ( / )  |              |             |         |  |
| 個人等        | 資産担保証券(ABS)                   | 16,909 ( / ) | — ( / )      |             |         |  |
|            | 住宅ローン担保証券(RMBS)               | 8,333 ( / )  | 351 ( / )    |             |         |  |
| 不動産        | 商業用モーゲージ担保証券(CMBS)            | 3,014 ( / )  | 184 ( / )    |             |         |  |
|            | 債務担保証券(CDO)                   | 10,086 ( / ) | 518 ( / )    |             |         |  |
| 事業法人等      | ローン債務担保(CLO)                  | 8,519 ( / )  | 317 ( / )    |             |         |  |
|            | 証券化商品担保(ABS CDO等)             | 1,374 ( / )  | 200 ( / )    |             |         |  |
|            | 債券担保(CBO)他                    | 192 ( / )    | — ( / )      |             |         |  |
| その他        | 1,009 ( / )                   | 74 ( / )     |              |             |         |  |

注1 再証券化エクスポージャーとは、証券化エクスポージャーの中で裏付資産に証券化エクスポージャーを含むものをいいます。

注2 「自己資本控除額」とは、自己資本比率告示第224条の規定により、自己資本から控除した証券化エクスポージャーの額をいいます。

注3 オフ・バランスは( )内に内数として記載しております。オフ・バランスの再証券化エクスポージャーはありません。

注4 第三の柱開示告示の改正により平成24年度半期において追加となっている開示項目については、平成23年度半期の該当欄を斜線としています。

平成24年度半期

(単位:億円)

| 項目         | 証券化エクスポージャー等(再証券化エクスポージャーを含む) |            |              |             |         |       |
|------------|-------------------------------|------------|--------------|-------------|---------|-------|
|            | エクスポージャーの額                    | 自己資本控除額    | 再証券化エクスポージャー |             |         |       |
|            |                               |            | エクスポージャーの額   |             | 自己資本控除額 |       |
|            |                               |            | 2次・3次証券化商品   | 規制固有の再証券化商品 |         |       |
| エクスポージャーの額 | 44,185 (29)                   | 610 (17)   | 3,686        | 1,238       | 2,447   | 198   |
| 個人等        | 資産担保証券(ABS)                   | 17,413 (1) | — (—)        | —           | —       | —     |
|            | 住宅ローン担保証券(RMBS)               | 15,228 (—) | 196 (—)      | 172         | —       | 172   |
| 不動産        | 商業用モーゲージ担保証券(CMBS)            | 2,184 (—)  | 169 (—)      | 199         | —       | 199   |
|            | 債務担保証券(CDO)                   | 8,749 (—)  | 198 (—)      | 3,314       | 1,238   | 2,076 |
| 事業法人等      | ローン債務担保(CLO)                  | 7,511 (—)  | — (—)        | 2,076       | —       | 2,076 |
|            | 証券化商品担保(ABS CDO等)             | 1,238 (—)  | 198 (—)      | 1,238       | 1,238   | —     |
|            | 債券担保(CBO)他                    | 0 (—)      | — (—)        | 0           | —       | 0     |
| その他        | 606 (27)                      | 46 (17)    | —            | —           | —       | —     |

注1 再証券化エクスポージャーとは、証券化エクスポージャーの中で裏付資産に証券化エクスポージャーを含むものをいいます。

注2 「自己資本控除額」とは、自己資本比率告示第224条の規定により、自己資本から控除した証券化エクスポージャーの額をいいます。

注3 オフ・バランスは( )内に内数として記載しております。オフ・バランスの再証券化エクスポージャーはありません。

## ■ 投資家として保有する証券化エクスポージャー等のリスク・ウェイト区分毎の額および 所要自己資本の額

平成23年度半期

(単位:億円)

| 項目                     | エクスポージャーの額 |           |    | 所要自己資本の額  |           |    |
|------------------------|------------|-----------|----|-----------|-----------|----|
|                        | (オン・バランス)  | (オフ・バランス) |    | (オン・バランス) | (オフ・バランス) |    |
| 証券化エクスポージャーの額          | 39,353     | 39,305    | 47 | 2,028     | 1,985     | 42 |
| リスク・ウェイト:20%以下         | 32,620     | 32,618    | 2  | 229       | 229       | 0  |
| リスク・ウェイト:20%超50%以下     | 2,227      | 2,227     | —  | 66        | 66        | —  |
| リスク・ウェイト:50%超100%以下    | 1,680      | 1,680     | —  | 113       | 113       | —  |
| リスク・ウェイト:100%超250%以下   | 1,084      | 1,084     | —  | 212       | 212       | —  |
| リスク・ウェイト:250%超1,250%未満 | 611        | 600       | 10 | 277       | 269       | 8  |
| 自己資本控除                 | 1,128      | 1,093     | 34 | 1,128     | 1,093     | 34 |
| 再証券化エクスポージャーの額         |            |           |    |           |           |    |
| リスク・ウェイト:20%以下         |            |           |    |           |           |    |
| リスク・ウェイト:20%超50%以下     |            |           |    |           |           |    |
| リスク・ウェイト:50%超100%以下    |            |           |    |           |           |    |
| リスク・ウェイト:100%超250%以下   |            |           |    |           |           |    |
| リスク・ウェイト:250%超1,250%未満 |            |           |    |           |           |    |
| 自己資本控除                 |            |           |    |           |           |    |

注 第三の柱開示告示の改正により平成24年度半期において追加となっている開示項目については、平成23年度半期の該当欄を斜線としています。

平成24年度半期

(単位:億円)

| 項目                     | エクスポージャーの額 |           |    | 所要自己資本の額  |           |    |
|------------------------|------------|-----------|----|-----------|-----------|----|
|                        | (オン・バランス)  | (オフ・バランス) |    | (オン・バランス) | (オフ・バランス) |    |
| 証券化エクスポージャーの額          | 40,499     | 40,469    | 29 | 937       | 911       | 25 |
| リスク・ウェイト:20%以下         | 37,717     | 37,715    | 1  | 247       | 247       | 0  |
| リスク・ウェイト:20%超50%以下     | 890        | 890       | —  | 25        | 25        | —  |
| リスク・ウェイト:50%超100%以下    | 911        | 911       | —  | 60        | 60        | —  |
| リスク・ウェイト:100%超250%以下   | 82         | 82        | —  | 17        | 17        | —  |
| リスク・ウェイト:250%超1,250%未満 | 485        | 474       | 10 | 173       | 165       | 8  |
| 自己資本控除                 | 412        | 395       | 17 | 412       | 395       | 17 |
| 再証券化エクスポージャーの額         | 3,686      | 3,686     | —  | 505       | 505       | —  |
| リスク・ウェイト:20%以下         | 172        | 172       | —  | 2         | 2         | —  |
| リスク・ウェイト:20%超50%以下     | 2,346      | 2,346     | —  | 76        | 76        | —  |
| リスク・ウェイト:50%超100%以下    | 415        | 415       | —  | 32        | 32        | —  |
| リスク・ウェイト:100%超250%以下   | 155        | 155       | —  | 23        | 23        | —  |
| リスク・ウェイト:250%超1,250%未満 | 398        | 398       | —  | 171       | 171       | —  |
| 自己資本控除                 | 198        | 198       | —  | 198       | 198       | —  |

## ■ 投資家として保有し、信用リスク削減手法を適用している再証券化エクスポージャーの額

(単位:億円)

| 項目                              | 平成23年度半期   |          | 平成24年度半期   |          |
|---------------------------------|------------|----------|------------|----------|
|                                 | エクスポージャーの額 | 所要自己資本の額 | エクスポージャーの額 | 所要自己資本の額 |
| 再証券化エクスポージャーの額                  |            |          | —          | —        |
| 保証人に適用されるリスク・ウェイト:20%以下         |            |          | —          | —        |
| 保証人に適用されるリスク・ウェイト:20%超50%以下     |            |          | —          | —        |
| 保証人に適用されるリスク・ウェイト:50%超100%以下    |            |          | —          | —        |
| 保証人に適用されるリスク・ウェイト:100%超250%以下   |            |          | —          | —        |
| 保証人に適用されるリスク・ウェイト:250%超1,250%未満 |            |          | —          | —        |
| 自己資本控除                          |            |          | —          | —        |

注1 平成24年9月末時点で、信用リスク削減手法を適用している再証券化エクスポージャーはありません。

注2 第三の柱開示告示の改正により平成24年度半期において追加となっている開示項目については、平成23年度半期の該当欄を斜線としています。

## ■ 自己資本比率告示附則第15条の適用により算出されるリスク・アセット

該当ありません。

## 2 マーケット・リスク相当額の算出対象となる証券化エクスポージャー等

該当ありません。

## 7. マーケット・リスクに関する事項

### ■ 内部モデル方式によるマーケット・リスク相当額の算出について

#### ● VaR(バリュー・アット・リスク)の実績

(単位:百万円)

|                  |       | 平成23年度半期   | 平成24年度半期   |
|------------------|-------|------------|------------|
| 算出基準日            |       | 平成23年9月30日 | 平成24年9月28日 |
| VaR<br>(直近60営業日) | 算出基準日 | 132        | 155        |
|                  | 最大値   | 239        | 207        |
|                  | 最小値   | 63         | 67         |
|                  | 平均値   | 115        | 110        |

#### ● ストレスVaR(ストレス・バリュー・アット・リスク)の実績

(単位:百万円)

|                      |       | 平成23年度半期   | 平成24年度半期   |
|----------------------|-------|------------|------------|
| 算出基準日                |       | 平成23年9月30日 | 平成24年9月28日 |
| ストレスVaR<br>(直近60営業日) | 算出基準日 |            | 425        |
|                      | 最大値   |            | 556        |
|                      | 最小値   |            | 335        |
|                      | 平均値   |            | 424        |

注 第三の柱開示告示の改正により平成24年度半期において追加となっている開示項目については、平成23年度半期の該当欄を斜線としています。

#### ● マーケット・リスク相当額

(単位:百万円)

|                            |     | 平成23年度半期 | 平成24年度半期 |
|----------------------------|-----|----------|----------|
| 内部モデル方式採用分 (B) + (G) + (J) | (A) | 345      | 1,605    |
| VaR (MAX(C, D))            | (B) | 345      | 330      |
| 算出基準日分                     | (C) | 132      | 155      |
| 直近60営業日の平均に(E)を乗じて得た額      | (D) | 345      | 330      |
| (乗数)                       | (E) | 3.0      | 3.0      |
| (バック・テストによる超過回数)           | (F) | 1        | 2        |
| ストレスVaR (MAX(H, I))        | (G) |          | 1,274    |
| 算出基準日分                     | (H) |          | 425      |
| 直近60営業日の平均に(E)を乗じて得た額      | (I) |          | 1,274    |
| 個別リスク計測時の追加賦課分(標準的方式)      | (J) | 0        | 0        |

注1 バック・テスト超過にかかる損益の実績値はバリュー・アット・リスクの値から大幅に下方乖離していません。

注2 内部モデルの妥当性を検証するため、内部モデルによって算出されたVaRと、実際の損益の変動値を日次で比較し(バック・テスト)、要因分析の結果などを踏まえ、モデル自体の要因により一定以上の乖離が見られた場合は、必要に応じて内部モデルを見直すこととしています。

注3 「特定取引勘定における個別リスク」は標準的方式を採用していることから、追加的リスク、包括的リスクは計測対象とはなっていません。

注4 第三の柱開示告示の改正により平成24年度半期において追加となっている開示項目については、平成23年度半期の該当欄を斜線としています。

## 8. 株式等エクスポージャーに関する事項

(出資等を含み、特定取引勘定にかかるものを除く)

### ■ 貸借対照表計上額および時価

(単位:億円)

| 項目               | 平成23年度半期 |       | 平成24年度半期 |       |
|------------------|----------|-------|----------|-------|
|                  | 貸借対照表計上額 | 時価    | 貸借対照表計上額 | 時価    |
| 株式等エクスポージャー      | 7,121    | 7,121 | 7,015    | 7,015 |
| 上場株式等エクスポージャー    | 5,337    | 5,337 | 5,224    | 5,224 |
| 上記以外の株式等エクスポージャー | 1,784    | 1,784 | 1,790    | 1,790 |

注1 自己資本比率告示第20条第1項第1号に規定される意図的に保有している他の金融機関の資本調達手段に該当するものを含まません。

注2 「時価」は、時価のあるものは時価、時価のないものは半期貸借対照表計上額の合計額です。

### ■ 売却および償却に伴う損益の額

(単位:億円)

| 項目          | 平成23年度半期 |        |       | 平成24年度半期 |        |       |
|-------------|----------|--------|-------|----------|--------|-------|
|             | 株式等売却益   | 株式等売却損 | 株式等償却 | 株式等売却益   | 株式等売却損 | 株式等償却 |
| 株式等エクスポージャー | 31       | 205    | 145   | 91       | 0      | 106   |

注 半期損益計算書の株式等売却損益、株式等償却の計数を記載しています。

### ■ 貸借対照表で認識され、かつ、損益計算書で認識されない評価損益の額

(単位:億円)

| 項目                               | 平成23年度半期 | 平成24年度半期 |
|----------------------------------|----------|----------|
| 貸借対照表で認識され、かつ、損益計算書で認識されない評価損益の額 | 530      | 416      |

注1 株式等エクスポージャーのうち、国内株式および外国株式を対象としています。

注2 自己資本比率告示第20条第1項第1号に規定される意図的に保有している他の金融機関の資本調達手段に該当するものを含まません。

## ■ 貸借対照表および損益計算書で認識されない評価損益の額

該当ありません。

## ■ 自己資本比率告示第18条第1項第1号の規定により補完的項目に算入した額

(単位:億円)

| 項目                                  | 平成23年度半期 | 平成24年度半期 |
|-------------------------------------|----------|----------|
| 自己資本比率告示第18条第1項第1号の規定により補完的項目に算入した額 | —        | 296      |

注 「自己資本比率告示第18条第1項第1号の規定により補完的項目に算入した額」とは、その他有価証券に区分する株式等エクスポージャー(自己資本比率告示第20条第1項第1号に規定される意図的に保有している他の金融機関の資本調達手段に該当するものを除く。)について、貸借対照表計上額の合計額から帳簿価額の合計額を控除した額が正の値である場合の当該控除した額の45%に相当する額をいいます。

## ■ 自己資本比率告示附則第13条を適用する株式等エクスポージャーの額

(単位:億円)

| 項目                             | 平成23年度半期 | 平成24年度半期 |
|--------------------------------|----------|----------|
|                                | 貸借対照表計上額 | 貸借対照表計上額 |
| 自己資本比率告示附則第13条を適用する株式等エクスポージャー | 3,356    | 3,128    |
| 事業法人                           | 3,055    | 2,826    |
| 金融機関等                          | 246      | 247      |
| ソブリン                           | 54       | 54       |

注 自己資本比率告示附則第13条には、一定の基準を満たす株式等エクスポージャーにかかる信用リスク・アセットの額の計算についての経過措置が規定されております。

## 9. みなし計算を適用するエクスポージャーに関する事項

### ■ みなし計算を適用するエクスポージャーの額

(単位:億円)

| 項目       | 平成23年度半期   |                  | 平成24年度半期   |                  |
|----------|------------|------------------|------------|------------------|
|          | エクスポージャーの額 | (参考)加重平均リスク・ウェイト | エクスポージャーの額 | (参考)加重平均リスク・ウェイト |
| ルックスルー方式 | 140,752    | 53%              | 147,540    | 52%              |
| マジョリティ方式 | 4,547      | 337%             | 3,903      | 428%             |
| マンドート方式  | —          | —                | —          | —                |
| 内部モデル手法  | 12,978     | 233%             | 12,835     | 251%             |
| 蓋然性判断基準  | 1,973      | 484%             | 2,132      | 448%             |
| 計        | 160,251    | 79%              | 166,410    | 79%              |

注1 「ルックスルー方式」とは、みなし計算を適用するエクスポージャーを構成する個々の資産の信用リスク・アセットの額の総額をもって、当該みなし計算を適用するエクスポージャーの信用リスク・アセットの額を計算する方式をいいます(自己資本比率告示第144条第1項)。

注2 「マジョリティ方式」とは、みなし計算を適用するエクスポージャーを構成する個々の資産の総額の過半を株式等エクスポージャーが占める場合に、その株式等エクスポージャーのリスク・ウェイトを用いて当該みなし計算を適用するエクスポージャーの信用リスク・アセットの額を計算する方式をいいます(自己資本比率告示第144条第2項)。

注3 「マンドート方式」とは、みなし計算を適用するエクスポージャーを構成する資産の運用基準が明らかでない場合、その資産運用基準に基づいて最もリスク・アセットが大きくなる資産構成を想定し、当該資産構成となった場合の信用リスク・アセットの額を当該みなし計算を適用するエクスポージャーの信用リスク・アセットの額とする方式をいいます(自己資本比率告示第144条第3項)。

注4 「内部モデル手法」とは、株式等エクスポージャーに適用する内部モデル手法を準用して、信用リスク・アセットの額を計算する方式をいいます(自己資本比率告示第144条第4項)。

注5 「蓋然性判断基準」とは、みなし計算を適用するエクスポージャーを構成する個々の資産のリスク・ウェイトの加重平均が400%を下回る蓋然性が高いときはリスク・ウェイト400%を適用し、それ以外のときはリスク・ウェイト1,250%を適用して当該みなし計算を適用するエクスポージャーの信用リスク・アセットの額を計算する方式をいいます(自己資本比率告示第144条第5項)。

注6  $\text{リスク・ウェイト(参考)} = (\text{信用リスク・アセットの額} + (\text{期待損失額} + \text{自己資本控除額}) \div 8\%) \div \text{EAD}$

## 10. 金利リスクに関する事項

(金利リスク(特定取引にかかるものを除く)に関して内部管理上使用した金利ショックに対する損益または経済的価値の増減額)

### ■ 金利リスク量(特定取引にかかるものを除く)

(単位:億円)

| 項目         | 平成23年度半期 | 平成24年度半期 |
|------------|----------|----------|
| 金利リスク      | 12,042   | 14,857   |
| 円金利リスク     | 1,400    | 2,041    |
| ドル金利リスク    | 9,875    | 10,538   |
| ユーロ金利リスク   | 730      | 2,233    |
| その他通貨金利リスク | 35       | 43       |

注 コア預金については、満期のない預金等の残高が限定的であるため、現在リスク量の算出は行っておりません。また、モーゲージ債およびコーラブル債にかかる期限前返済については、コール条項等により生ずるネガティブコンベクシティ等の影響を考慮のうえ、リスク量を算出しております。

平成25年1月16日

## 確認書

- 1 私は、本半期ディスクロージャー誌に掲載した当金庫の半期会計期間(平成24年4月1日から平成24年9月30日まで)にかかる連結貸借対照表, 連結損益計算書, 連結包括利益計算書, 連結剰余金計算書, 連結キャッシュ・フロー計算書, 貸借対照表および損益計算書(以下、「半期財務諸表」という)が, 農林中央金庫法施行規則, 企業内容等の開示に関する内閣府令, 中間連結財務諸表の用語, 様式及び作成方法に関する規則等に照らし, 全ての重要な点において, 適正に表示されていることを確認いたしました。また, 半期財務諸表作成にかかる内部監査が有効に機能していることを確認いたしました。
- 2 当金庫は, 以下の態勢を構築し, これが適切に機能する環境を整備することにより, 半期財務諸表の適正性の確保を図っております。
  - (1) 半期財務諸表の作成にあたって, その業務分掌と所管部署が明確化されており, 所管部署において適切に業務を遂行する態勢を整備しております。
  - (2) 当該所管部署の責任者より, 半期財務諸表の作成プロセスの具体的な点検結果についての報告を受けるとともに, 決算経理等の適正性にかかる内部確認書を入手しております。
  - (3) 内部監査部署にて, 内部管理態勢の適切性と有効性の検証・評価を実施し, 重要な指摘事項については遅滞なく理事会等へ報告する態勢を整備しております。
  - (4) 重要な経営情報については, 理事会等へ適切に付議・報告されております。

農林中央金庫  
代表理事理事長

河野良雄 

# 資本・会員の状況

## ■ 会員数および出資口数 (平成24年9月30日現在)

### (1) 普通出資

出資一口の金額100円

| 区 分                     | 会員数(うち後配出資会員数) | 出資口数(うち後配出資口数)                  |
|-------------------------|----------------|---------------------------------|
| 農業協同組合                  | 892 (147)      | 5,741,437,140 ( 4,860,280,000)  |
| 農業協同組合連合会               | 112 ( 35)      | 27,205,914,670 (24,289,510,000) |
| 森林組合                    | 655 ( 0)       | 19,586,080 ( 0)                 |
| 生産森林組合                  | 11 ( 0)        | 14,650 ( 0)                     |
| 森林組合連合会                 | 47 ( 0)        | 22,945,840 ( 0)                 |
| 漁業協同組合                  | 1,014 ( 4)     | 126,294,651 ( 66,520,000)       |
| 漁業生産組合                  | 25 ( 0)        | 203,140 ( 0)                    |
| 漁業協同組合連合会               | 86 ( 30)       | 860,763,889 ( 535,610,000)      |
| 水産加工業協同組合               | 42 ( 0)        | 628,200 ( 0)                    |
| 水産加工業協同組合連合会            | 6 ( 0)         | 693,750 ( 0)                    |
| 共済水産業協同組合連合会            | 1 ( 0)         | 7,064,800 ( 0)                  |
| 農業共済組合                  | 35 ( 0)        | 380,700 ( 0)                    |
| 農業共済組合連合会               | 41 ( 0)        | 978,100 ( 0)                    |
| 漁船保険組合                  | 20 ( 0)        | 2,454,350 ( 0)                  |
| 農業信用基金協会                | 10 ( 0)        | 139,650 ( 0)                    |
| 漁業信用基金協会                | 35 ( 0)        | 16,158,600 ( 0)                 |
| 漁業共済組合                  | 12 ( 0)        | 132,000 ( 0)                    |
| 漁業共済組合連合会               | 1 ( 0)         | 292,800 ( 0)                    |
| 土地改良区                   | 786 ( 0)       | 2,878,940 ( 0)                  |
| 土地改良区連合                 | 4 ( 0)         | 2,850 ( 0)                      |
| 蚕糸業、林業又は塩業に関する中小企業等協同組合 | 15 ( 0)        | 133,500 ( 0)                    |
| 計                       | 3,850 (216)    | 34,009,098,300 (29,751,920,000) |

### (2) 優先出資

出資一口の金額100円

| 区 分    | 出資者数 | 出資口数       |
|--------|------|------------|
| 金融機関   | 9    | 26,787,410 |
| 証券会社   | 3    | 5,577,700  |
| その他の法人 | 19   | 23,426,340 |
| 計      | 31   | 55,791,450 |

## ■ 会員の議決権について

当金庫は、農林水産業協同組織の全国金融機関であり、経営の意思決定機関は会員の代表(総代)によって構成される総代会です。この総代会の議決権は、株式会社の1株1議決権とは異なり、原則として、出資口数にかかわらず平等となっています。

したがって、大口会員一覧等は掲載しておりません。

## ■ 資本金の推移

(単位:百万円)

| 年 月 日       | 増 資 額     | 増資後資本金    | 摘 要 |
|-------------|-----------|-----------|-----|
| 昭和58年11月30日 | 15,000    | 45,000    | 割 当 |
| 平成2年11月30日  | 30,000    | 75,000    | 割 当 |
| 平成4年11月30日  | 25,000    | 100,000   | 割 当 |
| 平成7年2月16日   | 24,999    | 124,999   | 私 募 |
| 平成9年9月25日   | 150,000   | 274,999   | 割 当 |
| 平成10年3月25日  | 850,000   | 1,124,999 | 割 当 |
| 平成14年11月29日 | 100,000   | 1,224,999 | 割 当 |
| 平成17年12月1日  | 225,717   | 1,450,717 | 割 当 |
| 平成18年3月30日  | 14,300    | 1,465,017 | 割 当 |
| 平成18年9月29日  | 19,000    | 1,484,017 | 割 当 |
| 平成19年11月26日 | 15,900    | 1,499,917 | 割 当 |
| 平成20年2月28日  | 12,900    | 1,512,817 | 割 当 |
| 平成20年3月25日  | 503,216   | 2,016,033 | 割 当 |
| 平成20年12月29日 | 24,800    | 2,040,833 | 割 当 |
| 平成21年3月30日  | 1,380,537 | 3,421,370 | 割 当 |
| 平成21年9月28日  | 4,539     | 3,425,909 | 割 当 |

# 役員の一覧

## 経営管理委員 (平成24年9月30日現在)

|   |   |
|---|---|
| <p>会長<br/><b>萬歳 章</b><br/>全国農業協同組合中央会<br/>会長</p>      | <p><b>佐久間 建弘</b><br/>広島県信用農業協同組合連合会<br/>経営管理委員会会長</p> |
| <p><b>倉光 一雄</b><br/>JAバンク代表者全国会議<br/>議長</p>           | <p><b>内村 正男</b><br/>鹿児島県信用農業協同組合連合会<br/>経営管理委員会会長</p> |
| <p><b>田端 敬一</b><br/>JAバンク代表者全国会議<br/>副議長</p>          | <p><b>安藤 善則</b><br/>北海道信用漁業協同組合連合会<br/>代表理事会長</p>     |
| <p><b>杉本 昇</b><br/>JAバンク代表者全国会議<br/>副議長</p>           | <p><b>馬場 元朝</b><br/>長崎県信用漁業協同組合連合会<br/>代表理事会長</p>     |
| <p><b>服部 郁弘</b><br/>全国漁業協同組合連合会<br/>代表理事会長</p>        | <p><b>矢口 貢男</b><br/>岐阜県森林組合連合会<br/>代表理事会長</p>         |
| <p><b>佐藤 重芳</b><br/>全国森林組合連合会<br/>代表理事会長</p>          | <p><b>久保利 英明</b><br/>日比谷パーク法律事務所<br/>代表</p>           |
| <p><b>菅原 輝一</b><br/>北海道信用農業協同組合連合会<br/>経営管理委員会会長</p>  | <p><b>木下 榮一郎</b><br/>名古屋鉄道株式会社<br/>相談役</p>            |
| <p><b>志村 善一</b><br/>神奈川県信用農業協同組合連合会<br/>経営管理委員会会長</p> | <p><b>河野 良雄</b><br/>農林中央金庫<br/>代表理事理事長</p>            |
| <p><b>二村 利久</b><br/>愛知県信用農業協同組合連合会<br/>経営管理委員会会長</p>  | <p><b>宮園 雅敬</b><br/>農林中央金庫<br/>代表理事副理事長</p>           |
| <p><b>北畑 親昭</b><br/>兵庫県信用農業協同組合連合会<br/>経営管理委員会会長</p>  |   |

## 理事 (平成24年9月30日現在)

|  |  |
|--|--|
| <p>代表理事理事長<br/><b>河野 良雄</b></p>  | <p>常務理事<br/><b>齋藤 真一</b><br/>総合企画部・債券投資部・<br/>株式投資部・資金為替部 担当</p>                                 |
| <p>代表理事副理事長<br/><b>宮園 雅敬</b><br/>業務監査部 担当</p>  | <p>常務理事<br/><b>大竹 和彦</b><br/>秘書室・総務部・法務部・人事部・<br/>総合企画部・統合リスク管理部<br/>担当</p>                      |
| <p>専務理事<br/><b>鳥井 一美</b><br/>JAバンク統括部・関東業務部<br/>担当</p>   | <p>常務理事<br/><b>奥 和登</b><br/>JAバンク統括部・<br/>JAバンク経営指導部・<br/>JFマリンバンク部 担当</p>                       |
| <p>専務理事<br/><b>高橋 則広</b><br/>総合企画部・企画管理部 担当</p>  | <p>常務理事<br/><b>太田 実</b><br/>JAバンク統括部・<br/>JAバンク企画推進部・<br/>系統人材開発部 担当</p>                         |
| <p>専務理事<br/><b>飯田 英章</b><br/>投融資企画部 担当</p>   | <p>常務理事<br/><b>佐藤 典嗣</b><br/>コンプライアンス統括部・<br/>企画管理部・統合リスク管理部・<br/>審査部・リスク評価部・<br/>市場業務管理部 担当</p> |
| <p>常務理事<br/><b>押久保 直樹</b><br/>事業再生部・農林水産環境統括部・<br/>農林水産環境事業部 担当</p>  | <p>常務理事<br/><b>鈴木 規弘</b><br/>営業第一部・営業第四部・<br/>営業第五部 担当</p>                                       |
| <p>常務理事<br/><b>雪元 章司</b><br/>システム企画部・<br/>JASTEM新システム対策部・<br/>事務企画部・JAバンク基盤強化部・<br/>本店業務部・外為業務管理部<br/>担当</p> | <p>常務理事<br/><b>東山 克之</b><br/>開発投資部・投資契約部・<br/>資金証券管理部・営業第二部・<br/>営業第三部 担当</p>                    |

## 監事 (平成24年9月30日現在)

|                               |                     |   |
|-------------------------------|---------------------|---|
| <p><b>小西 孝藏</b></p>           | <p><b>三枝 智之</b></p> | <p><b>田中 龍彦</b><br/>株式会社マルハニチロホールディングス<br/>顧問</p> |
| <p><b>初川 浩司</b><br/>公認会計士</p> |                     |   |

(注)監事のうち小西孝藏、田中龍彦および初川浩司は、農林中央金庫法第24条第2項に定める要件を満たす監事です。



# 当金庫のグループ会社一覧

(平成24年9月30日現在)

| 名称                                      | 主たる営業所または事務所の所在地・電話   | 事業の内容                            | 設立年月日           | 資本金(百万円)<br>議決権の所有割合<br>(%) |
|---|---|----------------------------------|-----------------|-----------------------------|
| 農中信託銀行(株)                               | 東京都千代田区内神田1-1-12<br>Tel 03-5281-1311  | 信託業務・銀行業務                        | 平成7年<br>8月17日   | 20,000<br>100.00            |
| (株)協同セミナー                               | 東京都千代田区内神田1-1-12<br>Tel 03-5283-1301  | 教育研修                             | 昭和56年<br>5月25日  | 20<br>100.00                |
| (株)農林中金総合研究所                            | 東京都千代田区内神田1-1-12<br>Tel 03-3233-7700  | 農林漁業・組合金融・<br>内外経済等の調査・研究        | 昭和61年<br>3月25日  | 300<br>100.00               |
| 農中ビジネスサポート(株)                           | 東京都千代田区内神田1-1-12<br>Tel 03-3219-8701  | 各種事務受託                           | 平成10年<br>8月18日  | 100<br>100.00               |
| 農林中金ファンシィーズ(株)                          | 東京都千代田区外神田1-16-8<br>Tel 03-5295-1911  | ビル管理・<br>福利厚生施設管理等               | 昭和31年<br>8月6日   | 197<br>100.00               |
| 協同住宅ローン(株)                              | 東京都目黒区中央町1-15-3<br>Tel 03-3793-4130   | 住宅ローン貸付・<br>住宅ローン保証等             | 昭和54年<br>8月10日  | 10,500<br>91.52             |
| 農中情報システム(株)                             | 東京都昭島市武蔵野3-5-3<br>Tel 042-549-8781  | システム開発・維持管理                      | 昭和56年<br>5月29日  | 100<br>90.00                |
| 農林中金全共連アセット<br>マネジメント(株)                | 東京都千代田区平河町2-7-9<br>Tel 03-5210-8500   | 投資信託委託・<br>投資顧問業務                | 平成5年<br>9月28日   | 3,420<br>50.91              |
| アント・キャピタル・パート<br>ナーズ(株)                 | 東京都千代田区丸の内1-2-1<br>Tel 03-3284-1711   | プライベートエクイティ投資・<br>投資事業組合の運営管理業務等 | 平成12年<br>10月23日 | 3,086<br>38.00              |
| 系統債権管理回収機構(株)                           | 東京都千代田区内神田1-1-12<br>Tel 03-5283-5588  | 不良債権等の管理・<br>回収業務                | 平成13年<br>4月11日  | 500<br>37.96                |
| JA三井リース(株)                              | 東京都品川区東五反田2-10-2<br>Tel 03-3448-3711  | 総合リース業                           | 平成20年<br>4月1日   | 32,000<br>28.48             |
| アグリビジネス投資育成(株)                          | 東京都千代田区内神田1-1-12<br>Tel 03-5283-6688  | 農業法人投資育成業務                       | 平成14年<br>10月24日 | 4,070<br>19.97              |
| 三菱UFJニコス(株)                             | 東京都千代田区外神田4-14-1<br>Tel 03-3811-3111  | クレジットカード事業等                      | 昭和26年<br>6月7日   | 109,312<br>15.01            |
| 第一生命農林中金<br>ビル管理(株)                     | 東京都千代田区有楽町1-13-1<br>Tel 03-5221-4662  | ビル管理業務                           | 平成5年<br>4月1日    | 10<br>27.00                 |
| Norinchukin Finance<br>(Cayman) Limited | 英国領ケイマン諸島<br>PO Box 309, Ugland House,<br>Grand Cayman, KY1-1104,<br>Cayman Islands | 劣後債の発行および<br>劣後ローンの貸付等           | 平成18年<br>8月30日  | 50,000米ドル<br>100.00         |

# 店舗一覧 (農林中央金庫の金融機関コードは3000です。)

(平成24年9月30日現在)

|   |
|---|
| <b>本店[DNタワー 21(第一・農中ビル)]</b><br>(店番:958) 〒100-8420 東京都千代田区有楽町1-13-2<br>Tel 03(3279)0111 |
| <b>札幌支店</b><br>(店番:100) 〒060-0042 札幌市中央区大通西5-12-1<br>Tel 011(241)4211                   |
| <b>青森支店</b><br>(店番:200) 〒030-0847 青森市東大野2-1-15<br>Tel 017(762)4400                      |
| <b>青森支店長島分室</b><br>〒030-0861 青森市長島1-5-1<br>Tel 017(722)5341                             |
| <b>仙台支店</b><br>(店番:220) 〒980-0011 仙台市青葉区上杉1-2-16<br>Tel 022(711)7531                    |
| <b>盛岡推進室</b><br>〒020-0021 盛岡市中央通1-7-25<br>Tel 019(622)6186                              |
| <b>秋田支店</b><br>(店番:230) 〒010-0976 秋田市八橋南2-10-16<br>Tel 018(863)6900                     |
| <b>山形支店</b><br>(店番:240) 〒990-0042 山形市七日町3-1-16<br>Tel 023(641)6271                      |
| <b>福島支店</b><br>(店番:250) 〒960-0231 福島市飯坂町平野字三枚長1-1<br>Tel 024(552)5600                   |
| <b>宇都宮支店</b><br>(店番:310) 〒320-0811 宇都宮市大通り1-4-24<br>Tel 028(621)1314                    |
| <b>宇都宮支店JA会館分室</b><br>〒320-0027 宇都宮市塙田2-2-11<br>Tel 028(650)4445                        |
| <b>前橋支店</b><br>(店番:320) 〒371-0026 前橋市大手町2-9-1<br>Tel 027(224)4187                       |
| <b>前橋支店JAビル分室</b><br>〒379-2147 前橋市亀里町1310<br>Tel 027(220)2120                           |
| <b>水戸推進室</b><br>〒310-0022 水戸市梅香1-5-5<br>Tel 029(303)1172                                |
| <b>甲府推進室</b><br>〒400-0035 甲府市飯田3-2-44<br>Tel 055(221)0210                               |
| <b>長野推進室</b><br>〒380-0836 長野市南県町1081<br>Tel 026(226)6534                                |
| <b>富山支店</b><br>(店番:410) 〒930-0006 富山市新総曲輪2-21<br>Tel 076(445)2500                       |
| <b>新潟推進室</b><br>〒951-8116 新潟市中央区東中通一番町189-3<br>Tel 025(222)1265                         |
| <b>金沢推進室</b><br>〒920-0362 金沢市古府1-217<br>Tel 076(269)2202                                |
| <b>名古屋支店</b><br>(店番:440) 〒460-0008 名古屋市中区栄2-3-6<br>Tel 052(201)6111                     |
| <b>静岡推進室</b><br>〒422-8006 静岡市駿河区曲金3-8-1<br>Tel 054(288)5000                             |
| <b>大阪支店</b><br>(店番:530) 〒541-0048 大阪市中央区瓦町3-6-5<br>Tel 06(6205)2111                     |
| <b>和歌山推進室</b><br>〒640-8343 和歌山市吉田386<br>Tel 073(425)0850                                |
| <b>岡山支店</b><br>(店番:620) 〒700-8727 岡山市北区磨屋町9-18-101<br>Tel 086(222)3630                  |
| <b>鳥取推進室</b><br>〒680-0833 鳥取市末広温泉町723<br>Tel 0857(25)4657                               |

|  |
|--|
| <b>松江推進室</b><br>〒690-0887 松江市殿町15<br>Tel 0852(20)7520  |
| <b>広島推進室</b><br>〒730-0051 広島市中区大手町4-7-3<br>Tel 082(504)4801  |
| <b>山口推進室</b><br>〒754-0002 山口市小郡下郷2139<br>Tel 083(974)1231  |
| <b>高松支店</b><br>(店番:710) 〒760-8608 高松市寿町1-4-8<br>Tel 087(851)4406   |
| <b>徳島推進室</b><br>〒770-0011 徳島市北佐古一番町5-12<br>Tel 088(631)6613  |
| <b>松山推進室</b><br>〒790-0003 松山市三番町6-8-1<br>Tel 089(921)3190  |
| <b>高知推進室</b><br>〒780-0083 高知市北御座2-27<br>Tel 088(882)9508   |
| <b>福岡支店</b><br>(店番:800) 〒812-0028 福岡市博多区須崎町2-5<br>Tel 092(271)2111   |
| <b>宮崎推進室</b><br>〒880-0805 宮崎市橋通東5-4-1<br>Tel 0985(61)5812  |
| <b>鹿児島推進室</b><br>〒890-0064 鹿児島市鴨池新町15<br>Tel 099(812)6081  |
| <b>長崎支店</b><br>(店番:820) 〒850-0033 長崎市万才町5-26<br>Tel 095(827)3111   |
| <b>長崎支店JA会館分室</b><br>〒850-0862 長崎市出島町1-20<br>Tel 095(811)2180  |
| <b>熊本支店</b><br>(店番:830) 〒860-0844 熊本市中央区水道町5-15<br>Tel 096(353)1191  |
| <b>熊本支店辛島町分室</b><br>〒860-0804 熊本市中央区辛島町3-20<br>Tel 096(359)8222  |
| <b>大分支店</b><br>(店番:840) 〒870-0021 大分市府内町3-4-22<br>Tel 097(532)7191   |
| <b>那覇支店</b><br>(店番:870) 〒900-0032 那覇市松山1-2-12<br>Tel 098(861)1511  |
| <b>ニューヨーク支店</b><br>21st Floor, 245 Park Avenue,<br>New York, NY 10167-0104, U.S.A.<br>Tel 1-212-697-1717                     |
| <b>ロンドン支店</b><br>4th Floor, 155 Bishopsgate,<br>London EC2M 3YX, U.K.<br>Tel 44-20-7588-6589                                 |
| <b>シンガポール支店</b><br>80 Raffles Place, #53-01,<br>UOB Plaza 1, Singapore 048624<br>Tel 65-6535-1011                            |
| <b>香港駐在員事務所</b><br>34th Floor, Edinburgh Tower,<br>The Landmark, 15 Queen's Road,<br>Central, Hong Kong<br>Tel 852-2868-2839 |
| <b>北京駐在員事務所</b><br>100022 中華人民共和国 北京市朝阳区<br>建国門外大街甲26号長富宮昇公樓601号室<br>Tel 86-10-6513-0858                                     |

## インターネットホームページのご案内

JAバンクにかかわる最新情報をご提供しています。



<http://www.jabank.org/>

JFマリンバンクにかかわる最新情報をご提供しています。



<http://www.jfmbk.org/>

農林中央金庫にかかわる最新情報をご提供しています。



<http://www.nochubank.or.jp/>



農林中央金庫 総合企画部

〒100-8420

東京都千代田区有楽町1-13-2 DNタワー 21

TEL 03-3279-0111

農林中央金庫

The Norinchukin Bank